خبر جنوب

روزنامه صبح

«خبرجنوب» را در فضای مجازی دنبال کنید

khabarjonoob

Khabarjonoub_IR

SHAPA:ISSN1735-6644

برترین روزنامه منطقه‌ای کشور بر اساس رتبه‌بندی وزارت ارشاد

www.khabarjonoub.ir - www.khabarAds.ir - www.khabarjonoub.com

سال چهل و هفتم – شماره ۱۳۲۹۲ – دوشنبه ۲۶ مرداد ماه ۱۴۰۵ | ۵۰ هزار تومان – امارات: ۲ درهم | ۱۶ صفحه | KHABAR-E-JONOUB MORNING NEWSPAPER | 47th year,NO.13292,Monday,Aug,17,2026

آزادگی آنجاست که دل را فقط در جهت بندگی و خشنودی تو بسپاریم...

مهربانا! ما را از اسارت ترس‌ها، بند وابستگی‌ها و قضاوت دیگران رها کن تا با آگاهی و عشق، نه از سر اجبار و هراس، انتخاب‌هایمان را برگزینیم و در این مسیر، یاریمان کن تا به خویشتن حقیقی و کرامت انسانی‌مان نزدیک‌تر شویم.

پردل در جمع ۱۶ بازیکن برتر جهان هیبال

۱۲

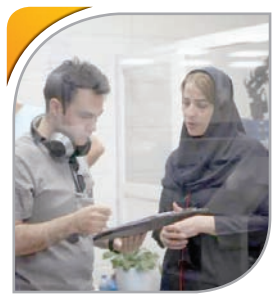

«تاجی» به ۲ جشنواره مورد تأیید اسکار و بفتا راه پیدا کرد

۲

پزشکیان:

در برابر دشمن وا ندادیم اما برخی بی‌انصافی می‌کنند

آنچه که انجام شده بر مبنای مصلحت، حکمت و عزت است ما مشکلات را حل خواهیم کرد

۳

قالیباف:

در بُعد نظامی و سیاسی جنگ به معنای واقعی پیروز شدیم

مردم ما این پیروزی را به گونه‌ای که اتفاق افتاده، حس نکردند و در برخی موارد نتوانستیم این حقی که مردم داشتند را به درستی ادا کنیم

۳

کلید اقتصادی برای قفل سرمایه گذاری

ارزهای راکد مردم در مدار معاملات

صندوق‌های ارزی از ماه آینده به چرخه اقتصاد می‌آیند

۸

پیشگویی های طلایی از بازار طلا

گردونه قیمت های فعلی، فعلا به نفع خریداران می چرخد

هاتف شاملو، کارشناس بازارهای مالی با اشاره به قیمت‌های فعلی طلا به تجارت‌نیوز گفت: بر اساس قیمت اونس جهانی و نرخ دلار، قیمت محاسباتی طلا در محدوده ۱۹ میلیون و ۷۰۰ هزار تومان است، در حالی که در بازارحدود ۱۹ میلیون و ۱۰۰ هزار تومان معامله می‌شود. این یعنی بازار با یک حباب منفی حدود ۳.۲ درصدی مواجه است و طلا ارزان‌تر از قیمت واقعی خود مورد معامله قرار می گیرد.

۸

حجاب؛ مسئله مهم مورد تذکر!

نامه جنجالی علی مطهری به پزشکیان: درخواست تذکر درباره پوشیدن ساپورت برای زنان و شلوارک برای مردان

۳

مالیات را خودتان خرج کنید!

۲۰۸۵ پروژه؛ انتخاب با مؤدیان

۲

برای برداشت پول از خودپرداز از این پس باید کارمزد بدهیم

رقم کارمزد چقدر است؟

۸

سوژه: دوشنبه - پزشکی و سلامت

شهردار صدرا معارفه شد

سه گانه پژمان برای توسعه یک شهر

شفیعی: برنامه‌محوری، تقویت همبستگی اجتماعی و تحول گرایی اصول کار در شهرداری صدرا خواهد بود

آیین معارفه شهردار جدید شهر صدرا با تاکید بر سه اصل برنامه‌محوری، تقویت همبستگی اجتماعی و تحول‌گرایی برگزار شد. در این مراسم، ضمن معرفی رسمی «پژمان شفیعی» به‌عنوان شهردار صدرا برضرورت توسعه زیرساخت‌های شهری ارتقای خدمات عمومی و پیگیری مطالبات شهروندان تأکید شد.

مردم باید عدالت را در رفتار مسئولان احساس کنند

امام جمعه شهر صدرا در این آیین با تأکید بر ضرورت مردم‌محوری در مدیریت شهری گفت: مردم باید عدالت و خدمت‌رسانی مسئولان را در عمل احساس کنند و امیدواریم این رویکرد در مدیریت جدید شهری صدرا تقویت شود.

حجت‌الاسلام سیدعباس موسوی با اشاره به ویژگی‌های شهردار جدید صدرا گفت: آقای شفیعی، جوان با تجربه و پرتلاش است و امیدواریم در مسیر خدمت به مردم با جدیت فعالیت کند. وی با تأکید بر اینکه عدالت مهم‌ترین مسئله در حکومت و نظام اسلامی است گفت: امروز در صدرا اقوام و گروه‌های مختلفی از فارس، لر، ترک، عرب، کرد، سیستان و بلوچستان، شمال و جنوب کشور در کنار یکدیگر زندگی می‌کنند و انتظار مردم این است که همه شهروندان در مدیریت شهری دیده شوند و از خدمات عادلانه برخوردار باشند.

حجت‌الاسلام موسوی همچنین بر ضرورت همکاری میان مجموعه‌های مختلف مدیریت شهری تأکید کرد و گفت: امیدواریم با حضور شهردار جدید، وحدت و همکاری میان شرکت عمران، شورای اسلامی شهر و شهرداری صدرا در راستای تحقق منویات نظام و دولت و همچنین تحقق مطالبات مردم تقویت شود.

شهردار صدرا باید تسلط کامل بر قوانین مدیریت شهری داشته باشد

سیدعلاءالدین کراماتی، فرماندار شیراز نیز طی سخنانی با تأکید بر ضرورت آشنایی کامل شهردار جدید صدرا با قوانین و مقررات مدیریت شهری گفت: یکی از مشکلات اساسی امروز در حوزه مدیریت، ناآگاهی کافی از قوانین است و شهردار باید قوانین مرتبط با مسئولیت خود را به‌طور دقیق مطالعه و بر آنها مسلط شود.

وی با بیان اینکه شهردار جدید صدرا باید قوانین را در اولویت مطالعات خود قرار دهد، گفت: یکی دیگر از توصیه‌هایی که به عنوان برادر کوچک‌تر به شهردار جدید صدرا دارم، مطالعه عملکرد شهرداران موفق ایران و حتی جهان است تا مشخص شود آنها چگونه توانسته‌اند اقدامات اساسی و ماندگاری انجام دهند و نام خود را در تاریخ ماندگار کنند.

شیراز و صدرا باید در حوزه‌های حمل‌ونقل و شهرسازی یک مسیر مشترک را دنبال کنند

قائم‌مقام شهردار شیراز ادامه داد: این سوابق نشان می‌دهد یکی از مدیران توانمند شهرداری شیراز به شهر صدرا آمده است تا ضمن کمک به این شهر، زمینه تقویت همکاری‌ها و تأثیرگذاری متقابل در حوزه‌های اجتماعی، عمرانی، شهرسازی و حمل‌ونقل را فراهم کند. فرج‌زاده در بخش دیگری از سخنان خود با اشاره به رشد سریع جمعیت شهر صدرا اظهار کرد: این رشد جمعیتی قطعاً بر نخستین شهر مجاور، یعنی شیراز، تأثیر خواهد گذاشت

آرش فرج‌زاده، قائم‌مقام شهردار شیراز نیز با تأکید بر پیوندهای گسترده میان شیراز و صدرا گفت: با توجه به تأثیرگذاری متقابل این دو شهر بر یکدیگر، ضروری است در حوزه‌های حمل‌ونقل، شهرسازی، اجتماعی و فرهنگی، برنامه‌ریزی و سیاست‌گذاری برای شیراز و صدرا با رویکردی هماهنگ دنبال شود. وی با تبریک انتخاب پژمان شفیعی به عنوان شهردار صدرا، اظهار کرد: انتخاب یکی از مدیران توانمند و حرفه‌ای شهرداری شیراز برای مدیریت شهر صدرا، با توجه به مجاورت و تأثیرپذیری متقابل دو شهر، اتفاقی ارزشمند است.

فرج‌زاده با اشاره به سوابق شفیعی در شهرداری شیراز افزود: شفیعی در دوره مسئولیت خود در سازمان ساماندهی مشاغل و میادین شهرداری شیراز، بر اساس ارزیابی‌های انجام‌شده، عنوان سازمان نمونه و مدیر نمونه را کسب کرد و در دوره مدیریت شهرداری منطقه دو نیز با وجود مدت کوتاه مسئولیت، این منطقه در جشنواره «مهرخدمت» شهرداری شیراز حائز رتبه برتر شد.

رئیس شورای شهر صدرا در خصوص انتخاب شهردار جدید، گفت: انتخاب آقای شفیعی نه انتخاب احساسی و نه قوم‌گرایانه بوده است. با توجه به فرصت باقی‌مانده در شورای ششم، مدیری جوان، انقلابی، پاکدست، کاربلد و میدان‌دیده را انتخاب کردیم که آشنا به مسائل شهری است. اعضای شورا با اجماع کامل، این انتخاب را انجام دادند و با تمام قدرت کنار شهردار خواهیم بود.

و این تأثیرات تنها به حوزه عمرانی محدود نمی‌شود بلکه حوزه‌های اجتماعی، امنیتی، شهرسازی و اجرایی را نیز دربرمی‌گیرد. وی همچنین به ضرورت ایجاد مسیرهای دسترسی جدید میان شیراز و صدرا اشاره کرد و گفت: مسیر تنگ قره‌پیری و سایر مسیرهای جدید دسترسی میان دو شهر باید با نگاه مشترک و با توجه به نیازهای جمعیتی و حمل‌ونقلی منطقه دنبال شود.

ادامه روند اتحاد و همدلی میان مسئولان و مردم در شهر صدرا

مهدی کشاورزی، رئیس شورای اسلامی شهر صدرا هم با اشاره به انتخاب پژمان شفیعی به‌عنوان هشتمین شهردار صدرا، گفت: آنچه امروز در صدرا به آن نیاز داریم، ادامه روند اتحاد و همدلی میان مسئولان و مردم است. خوشبختانه در طول چند سال گذشته با وحدت و انسجام موجود، توانستیم کارهای بزرگی را رقم بزنیم. در دوره ششم، رویکرد شورا بر توسعه همه‌جانبه شهر صدرا بود و در حوزه حمل‌ونقل، فضای سبز و مسائل مختلف عمرانی، کارهای بزرگی انجام شده و پروژه‌های بزرگ مقیاسی در حال اجراست.

صدرا نباید به عنوان شهری حاشیه‌ای در کنار شیراز دیده شود

محمدهادی هاشم‌پور، مدیرکل دفتر امور شهری و شوراهای استانداری فارس نیز با بیان اینکه جمعیت غیررسمی شهر صدرا به حدود ۲۵۰ هزار نفر رسیده است، گفت: رشد جمعیتی صدرا از رشد زیرساخت‌های این شهر پیشی گرفته و یکی از مهم‌ترین چالش‌های امروز صدرا، ایجاد توازن میان جمعیت و زیرساخت‌هاست.

وی خطاب به شهردار جدید صدرا گفت: توجه به کارکنان شهرداری، شایسته‌سالاری و استفاده از ظرفیت نیروهای توانمند نباید در هیچ مقطعی از اولویت‌های مدیریت شهری خارج شود. مدیرکل دفتر امور شهری و شوراهای استانداری فارس با اشاره به سوابق شهردار جدید صدرا گفت: شفیعی از بدنه شهرداری است و تجربه فعالیت در مجموعه بزرگ شهرداری شیراز را دارد و با بسیاری از قوانین و مقرراتی که ممکن است برخی مدیران با آنها آشنایی کمتری داشته باشند، آشناست؛ بنابراین می‌تواند از این تجربه برای حل بخشی از مشکلات شهر صدرا استفاده کند. هاشم‌پور تأکید کرد: صدرا نباید صرفاً به عنوان شهری حاشیه‌ای در کنار شیراز دیده شود بلکه این شهر ظرفیت آن را دارد که به عنوان یکی از شهرهای بزرگ استان فارس مورد توجه قرار گیرد.

وی همچنین بر ضرورت توسعه متوازن صدرا تأکید کرد و گفت: صدرا همزمان به مسکن و زیرساخت نیاز دارد و برای تحقق این توسعه، همکاری و مدیریت یکپارچه میان شهرداری، شرکت عمران صدرا، شورای اسلامی شهر و دستگاه‌های خدمات‌رسان ضروری است.

رشد زیرساخت‌های شهر با افزایش جمعیت متناسب نبوده است

پژمان شفیعی، شهردار جدید صدرا نیز به عنوان آخرین سخنران این مراسم با بیان اینکه توسعه زیرساخت‌ها و خدمات شهری این شهر متناسب با افزایش جمعیت پیش نرفته است، گفت: اگر امروز مشکلات و مطالبات مردم صدرا افزایش یافته، این مطالبات به‌حق است و باید برای رفع آنها با برنامه‌ریزی، دلسوزی و تلاش مستمر اقدام کرد. وی اظهار کرد: آغاز مسئولیت در شهرداری صدرا را آغاز یک تعهد جدید و فصل تازه‌ای در برابر مردم این شهر می‌دانم.

شهردار صدرا با اشاره به ظرفیت‌های این شهر افزود: صدرا «شهر فرصت‌ها» است، اما زیرساخت‌ها، سرعت توسعه و خدمات شهری متناسب با افزایش جمعیت و مهاجرت‌پذیری آن پیش نرفته است.

شفیعی مطالبات مردم در حوزه حمل‌ونقل و ترافیک، نبود آرامستان، کمبود پمپ بنزین، نامناسب بودن منظر ورودی و سیطره مشاغل کاذب و بی کانون در سطح شهر صدرا را مطالبات بجا و نیازمند رسیدگی توصیف کرد و گفت: صدرا به دلیل جوان و جدید بودن خود شناخته می‌شود اما باید بپذیریم که در برخی حوزه‌ها این شهر به سمت فرسودگی و خستگی پیش می‌رود و اگر امروز برای آن فکر و تلاش نکنیم، ممکن است این پیکره جوان به سمت بیماری حرکت کند.

شفیعی تأکید کرد: شهر صدرا دیگر ظرفیت حاشیه‌سازی، قومیت‌گرایی، طایفه‌گری، جناح‌بازی و باندبازی را ندارد اما این شهر آینده و امید دارد و باید برای تقویت امید در میان مردم تلاش کرد. شهردار صدرا با تشریح یکی از چالش‌های مالی شهرداری گفت: بودجه سال ۱۴۰۵ شهرداری صدرا تاکنون بین ۱۴ تا ۱۵ درصد و حداکثر حدود ۲۰ درصد محقق شده است، در حالی که بر اساس زمان‌بندی فصلی و سالانه، در مقطع فعلی باید حداقل ۴۰ تا ۵۰ درصد درآمد و بودجه شهرداری تحقق پیدا کرده باشد. به گفته وی، این وضعیت نشان می‌دهد که باید با قدرت و تلاش بیشتری برنامه‌ریزی کنیم.

تشریح سه اصل اساسی برنامه مدیریت شهری در صدرا

شفیعی با تشریح سه اصل اساسی برنامه خود برای مدیریت شهر صدرا گفت: نخستین اصل، برنامه‌محوری است چراکه بدون شناخت دقیق وضعیت موجود، نمی‌توان برای آینده شهر تصمیم درست گرفت و برنامه‌های مدیریت شهری باید بر اساس واقعیت‌های موجود و نیازهای شهروندان تدوین شود.

شهردار صدرا «همبستگی اجتماعی» را دومین اصل برنامه خود عنوان کرد و گفت: هیچ گروه، محله یا جریانی از محور توسعه و دایره توسعه شهر کنار گذاشته نمی‌شود و هیچ مطالبه مردمی نیز کوچک شمرده نخواهد شد.

وی افزود: صدای مردم، نخبگان، جوانان، مطالبه‌گران و کنشگران اجتماعی باید وارد اتاق تصمیم‌گیری مدیریت شهری شود و اقدامات، بازدیدها و تعریف پروژه‌ها با مشارکت مردم دنبال خواهد شد. شهردار صدرا از حضور مدیریت شهری در محلات خبر داد و گفت: در کوتاه‌ترین زمان ممکن در محلات شهر صدرا با حضور مردم حاضر می‌شویم، برای هر محله با مشارکت شهروندان تصمیم‌گیری و موارد مورد توافق را صورت‌جلسه خواهیم کرد.

شفیعی همچنین بر توسعه تعامل با دستگاه‌های اجرایی تأکید کرد و گفت: تعامل با دستگاه‌های تصمیم‌ساز و تصمیم‌گیرنده را افزایش خواهیم داد و در این میان، همکاری با شرکت عمران صدرا از اولویت‌های مدیریت شهری خواهد بود.

شهردار صدرا «تحول‌گرایی» را سومین اصل برنامه خود دانست و گفت: اگر برنامه‌ریزی کنیم و با همکاری شهرداری و شورای اسلامی شهر، همبستگی و سرمایه اجتماعی را احیا کنیم، اما نتیجه‌گرا نباشیم، دوباره درجا خواهیم زد. شفیعی افزود: فرآیندهایی که مردم در شهرداری صدرا با آنها مواجه هستند باید کوتاه‌تر و مؤثرتر شود و تحول واقعی زمانی اتفاق می‌افتد که سرمایه‌گذاران برای ورود به شهر صدرا با یکدیگر رقابت کنند. وی با اشاره به تجربه مدیریت شهری شیراز گفت: بخشی از تجربیات و اقدامات انجام‌شده در کلانشهری مانند شیراز می‌تواند برای صدرا مورد استفاده قرار گیرد و نباید آزمون و خطاهایی که پیش از این انجام شده، دوباره در این شهر تکرار شود.

شهردار صدرا با بیان اینکه امروز تنها نیستم و ظرفیت یک شهر پشت سر من ایستاده است؛ گفت: همه باید در کنار یکدیگر باشیم و شورای اسلامی شهر نیز با هم‌افزایی و حمایت، در مسیر حل مسائل شهر حرکت کند.

وی خاطرنشان کرد: قرار است مجموعه شهرداری صدرا در کنار مردم و شهر، برای آینده صدرا یک برنامه داشته باشد، در کنار یکدیگر بمانیم و با شجاعت شرایط را تغییر دهیم تا به صدرایی بهتر و فردایی روشن برسیم

روزنامه صبح
خبر جنوب
اخبار

روزنامه خبری - سیاسی - اجتماعی - فرهنگی - علمی - پزشکی
ورزشی - اقتصادی - گردشگری - قضایی - هنری - انتقادی - طنز
رتبه اول در طرح رتبه بندی روزنامه‌های منطقه‌ای کشور - امتیاز ۸۸/۸۹
صاحب امتیاز و مدیر مسئول: حسین واحدی پور
با همکاری شورای نویسندگان

■ آدرس ساختمان مرکزی: شیراز - تقاطع خیابان‌های هدایت و شهید فقیهی ■ صندوق پستی: ۷۹۸-۷۱۳۶۵
■ تلفن: ۳۲۳۰۰۷۱۷ - ۳۲۳۴۹۲۹۲ (۱۰ خط) ■ فاکس: ۳۲۳۳۹۷۲۲
■ دفتر تهران: خیابان اسدآبادی (یوسف‌آباد) - کوچه سوم (جهانبخش) - پلاک یک - واحد ۱۰۱ / تلفن: ۸۸۱۰۵۰۸۸ (۲۱) ۹۸+
فاکس: ۸۸۱۰۰۰۹۵ (۲۱) ۹۸+
■ چاپ: چاپ سریع - تلفن: ۳۸۴۲۳۸۱۶ - ۳۸۴۲۳۸۱۷

■ عضو شرکت تعاونی مطبوعات کشور ■ آدرس اینترنتی مرامنامه اخلاق حرفه‌ای روزنامه «خبرجنوب»
www. khabarjonoub. ir/maramnameh. html

وب سایت «گروه نشریات بین‌المللی خبر»
www. khabarAds.ir:: www.khabarjonoub.ir:: www. khabarejonoub.com
Khabarjonoob http://telegram.me/Khabarjonoub_IR infoKhabarads. ir

KHABAR-E-JONOUB Morning Newspaper
Editor-in-chief: Hossein Vahedipour
SHIRAZ-IRAN-Tel: 071-32300717-18

۲ دوشنبه ۲۶ مرداد ماه ۱۴۰۵ شماره ۱۳۲۹۲

ساعات شرعی

دوشنبه ۲۶ مرداد ۱۴۰۵ برابر با ۴ ربیع‌الاول ۱۴۴۸ و مطابق با ۱۷ آگوست ۲۰۲۶
اذان ظهر ۱۲:۰۴ غروب آفتاب ۱۸:۳۹ اذان مغرب ۱۸:۵۶
نیمه‌شب شرعی ۲۳:۲۲ اذان صبح فردا ۰۴:۰۶ آفتاب فردا ۰۵:۲۹

سخن روز

عدم تناسب «ارزش رویداد» و «وزن رسانه ای»

هر شب، پیش از آنکه اخبار به خانه‌های مردم برسد، در اتاق‌های خبر یک اتفاق مهم تر رخ داده است؛ میان صدها رویداد، انتخاب شده است که چه چیزی دیده شود و چه چیزی دیده نشود، بنابراین خبر فقط روایت واقعیت نیست؛ «روایتِ انتخاب شده از واقعیت» است. زمان پخش، جایگاه خبر، تیتر، تصویر و حتی چند ثانیه ای که به یک رویداد اختصاص می دهیم، همگی حامل پیام اند.

در این میان، نحوه انعکاس مراسم بدرقه چهره های برجسته هنر ایران، از جمله ایرج خواجه امیری و اکبر عبدی، قابل تأمل بود، هنرمندانی که دهه ها در فرهنگ و هنر این سرزمین حضور داشته‌اند، با این حال، خبر بدرقه آنان در بخش های خبری به چند ثانیه تقلیل یافت؛ در همان بسته خبری که برای گزارش هایی مانند معرفی یک منطقه گردشگری مثل سمیرم اصفهان و گزارش های معمول هواشناسی و ... فرصت و زمان بیشتری در نظر گرفته شد. مسئله، کم‌ارزش بودن این گزارش ها نیست؛ مسئله، بی تناسبی میان «ارزش رویداد» و «وزن رسانه ای» آن است.

در نظریه ارزش‌های خبری گالتونگ و روگه، عواملی چون برجستگی، شخصیت، شهرت، اهمیت، مجاورت و علاقه انسانی در خبرشدن و برجسته شدن یک رویداد مؤثر اند. یک چهره فرهنگی که دهه‌ها در زندگی اجتماعی مردم حضور داشته، طبیعتاً واجد چندین ارزش خبری همزمان است. پس پرسش حرفه ای این نیست که چرا خبر تشییع یک هنرمند پخش شد؟ پرسش این است که چرا رویدادی با چنین تراکم ارزش خبری، فقط در حد چند ثانیه دیده شد؟ اینجاست که مفهوم دروازه بانی در رسانه اهمیت پیدا می‌کند. رسانه دروازه ای میان جهان بی پایان رویدادها و جهان محدود اخبار است اما دروازه بانی فقط حذف یا انتخاب نیست؛ تعیین وزن، جایگاه و میزان توجه نیز بخشی از آن است. رسانه با انتخاب تصویر، واژه، ترتیب، زمان و زمینه، معنای یک رویداد را قاب می‌گیرد. بنابراین، تقلیل بدرقه یک هنرمند ماندگار به یک خبر چند ثانیه ای فقط «کوتاه کردن خبر» نیست؛ کوچک کردن قاب معنایی آن رویداد است. اینجاست که موضوع از یک تصمیم سردبیری فراتر می رود و به مسئله‌ای درباره «ایران» می رسد. اگر از ایران و ایرانی بودن سخن می گوییم، ایران فقط سیاست، اقتصاد، حادثه و بحران نیست. ایران، موسیقی و سینما و تئاتر و ادبیات و هنرمندانی هم هست که بخشی از خاطرات مشترک مردم را ساخته اند.

هویت ملی پیش از آنکه در شعار ساخته شود، در انتخاب‌های روزمره رسانه بازتولید می‌شود. اگر هنرمندی پس از چند دهه فعالیت، در لحظه بدرقه نیز به حاشیه رانده شود، پیام ناخواسته‌ای به نسل جوان منتقل می‌شود: اینکه هنر و هنرمند در سلسله‌مراتب اهمیت اجتماعی، جایگاهی ثانویه دارند.

رسانه حرفه‌ای رسانه‌ای نیست که همه رویدادها را یکسان ببیند؛ رسانه حرفه ای رسانه ای است که تفاوت وزن رویدادها را درست تشخیص دهد. شاید بد نباشد در اتاق های خبر، در کنار پرسش همیشگی آیا این خبر است؟ پرسش دیگری نیز نصب شود که اگر امروز این خبر را کم رنگ روایت کنیم، فردا چه چیزی از حافظه ایران کم خواهد شد؟ پاسداشت هنرمند، لطف به هنرمند نیست؛ پاسداشت حافظه یک ملت است.

رضا حمیدی

آخرین وضعیت تأمین ارز دارو و تجهیزات پزشکی

هشدار درباره فعالیت پلتفرم‌های دارویی بدون نظارت سازمان غذا و دارو

رئیس سازمان غذا و دارو با اشاره به نامه‌نگاری اعتراضی وزیر بهداشت به رئیس‌جمهور درباره پلتفرم‌های دارویی گفت: فعالیت پلتفرم‌ها در حوزه دارو تحت نظارت سازمان غذا و دارو نیست.

مهدی پیرصالحی درباره اعتبار ۷۰۰ میلیون دلاری برای ذخایر استراتژیک گفت: این رقم به معنای ورود ۷۰۰ میلیون دلار پول نقد به سازمان غذا و دارو نیست، این منابع در خزانه و بانک مرکزی قرار دارد و متناسب با دارو یا تجهیزات پزشکی واردشده تخصیص می‌یابد و از همان مسیر به طرف خارجی حواله می‌شود؛ بنابراین این منابع به صورت نقدی در اختیار سازمان غذا و دارو یا شرکت‌ها قرار نمی گیرد. وی با اشاره به یکی دیگر از چالش‌های جدی حوزه دارو اظهار کرد: بدهی سازمان‌های بیمه گر به نظام سلامت به بیش از هفت تا هشت ماه رسیده و به عنوان مثال در مورد بیمه سلامت پرداختی‌ها به داروخانه‌ها در حدود یک سال تاخیر دارد. این مسئله می‌تواند زنجیره تأمین دارو را مختل کند و فشار مضاعفی بر شرکت‌های دارویی و تأمین کنندگان وارد کند. پایداری زنجیره تأمین دارو فقط به تأمین ارز یا واردات و تولید وابسته نیست و استمرار پرداخت‌ها و گردش منابع مالی در کل زنجیره نیز اهمیت دارد.

رئیس سازمان غذا و دارو همچنین درباره فروش اینترنتی دارو گفت: ضابطه فروش اینترنتی توسط دو وزیر بهداشت و ارتباطات امضا و ابلاغ شده و کمیته اول هم تشکیل شده است. اما ما از اینکه از فروش اینترنتی دارو جلوگیری کنیم، منع شدیم هرچند موارد شکایت و گران فروشی و فروش داروی تقلبی و غیره را پیگیری و برخورد می کنیم.

وی افزود: وزیر بهداشت درباره نظارت بر پلتفرم ها و فروش اینترنتی دارو با نامه‌ای به رئیس جمهور اعتراض خود را مطرح کرد. ما به عنوان نهاد ناظر اگر نتوانیم تنظیم گری برای پلتفرم ها داشته باشیم، تخلفات بیشتر می‌شود. درحال حاضر فعالیت پلتفرم‌ها در حوزه دارو تحت نظارت سازمان غذا و دارو نیست و تلاش می کنیم که تحت نظارت سازمان بیایند. پیرصالحی همچنین با تشریح آخرین وضعیت تأمین ارز دارو و تجهیزات پزشکی، اظهار کرد: در سال‌های گذشته معمولاً حدود پنج میلیارد دلار سهمیه ارزی برای حوزه غذا و دارو در نظر گرفته می‌شد اما در پایان سال کمتر از چهار و نیم میلیارد دلار آن محقق می‌شد. امسال سهمیه ارزی حدود چهار و نیم میلیارد دلار تعیین شده، اما با توجه به عقب‌افتادگی سال‌های گذشته، در تلاش هستیم این سهمیه به بیش از پنج میلیارد دلار افزایش پیدا کند. در دو سال گذشته حدود ۶۰۰ میلیون دلار عقب‌افتادگی داشتیم که باید جبران شود.

امید به زندگی در ایران به ۸۰ سال رسید

معاون بهداشت وزیر بهداشت گفت: سن امید به زندگی در ایران به ۸۰ سال رسیده است.

علیرضا رئیسی به اشاره به اینکه جمعیت از اولویتهای اصلی وزارت بهداشت است، ابراز کرد: باید کاری کنیم که جوانان یا امید و اشتیاق ازدواج کنند و شغل داشته و به سمت فرزند آوری بروند.

وی با اشاره به تغییر ساختار جمعیتی، ادامه داد: سالمندی باید مورد توجه قرار گیرد و تا ۲۵ سال اینده جمعیت سالمند ما به ۲۸ میلیون نفر می‌رسد یعنی از هر ۳ نفر یک نفر.

معاون بهداشت وزیر بهداشت با اشاره به موضوع میل به فرزند آوری در جوانان، گفت: جوانان میل به فرزند اوری دارند اما سیاستگذاران نباید عدم فرزند اوری را به مردم نسبت دهند و با ترس و اجبار و چوب و چماق جمعیت زیاد نمی‌شود. رئیسی امید، اعتماد و اطمینان و ارائه تسهیلات را از جمله راهکارهای تشویقی برای جوانان برای فرزند اوری عنوان کرد و افزود: در دنیا هیچ سیاست جمعیتی بدون توجه به زنان موفق نخواهد شد. رییسی تصریح کرد: اگر جمعیت کشور را نیز زیاد کنیم سالمندی اجتناب ناپذیر است چراکه امید به زندگی به ۸۰ سال رسیده در حالی که در سال ۱۳۵۷، ۵۵ سال بوده است. وی با تاکید بر اینکه افزایش جمعیت تنها بر عهده وزارت بهداشت نیست، متذکر شد: آینده جمعیت ایران با ترس ساخته نمی‌شود بلکه با علم و برنامه ریزی ساخته می‌شود. معاون بهداشت وزیر بهداشت تصریح کرد: روند جمعیتی جهان نزولی است و میزان ناباروری در ایران از میانگین اروپا کمتر شده و به ۱.۳۴ رسیده است. معاون بهداشت وزارت بهداشت با بیان اینکه تعداد جمعیت مجرد قطعی کشور یک میلیون و ۲۰۰ هزار نفر است، گفت: تعداد جمعیت مجرد قطعی نسبت به دو دهه گذشته هفت برابر افزایش یافته‌است.

مالیات را خودتان خرج کنید!

۲۰۸۵ پروژه ؛ انتخاب با مؤدیان

طرح نشان‌دار کردن مالیات امسال برای سومین سال متوالی و با هدف جلب مشارکت مؤدیان در تامین مالی پروژه‌های زیربنایی و انتخاب محل هزینه کرد مالیات اجرا می‌شود. امسال مؤدیان می توانند محل هزینه کرد مالیات خود را از میان ۲۰۸۵ پروژه زیربنایی انتخاب کنند. در قالب این طرح، ۲۸۲ هزار میلیارد ریال از درآمدهای مالیاتی به تکمیل این پروژه‌ها اختصاص خواهد یافت. بر اساس طرح نشان‌دار کردن مالیات، اشخاص حقیقی مشمول مالیات مقطوع موضوع تبصره ماده (۱۰۰) قانون مالیات‌های مستقیم می‌توانند محل هزینه کرد مالیات خود را از میان پروژه‌های اعلامی انتخاب کنند. بر اساس آیین‌نامه اجرایی طرح نشان‌دار کردن مالیات، فهرست این پروژه‌ها هرساله توسط سازمان برنامه‌وبودجه کشور تهیه و به سازمان امور مالیاتی ابلاغ می‌شود. سازمان امور مالیاتی نیز موظف است بستر الکترونیکی امن و شفافی را فراهم کند تا مؤدیان مشمول بتوانند سهم مالیات خود را به این طرح‌ها و پروژه‌های انتخابی تخصیص‌دهند.

فهرست پروژه‌های اعلامی از سوی سازمان برنامه‌وبودجه نشان می‌دهد مودیان مشمول امسال می‌توانند محل مصرف مالیات خود را از مجموع ۹۹۷ پروژه ملی و یک‌هزار و ۸۸ پروژه استانی انتخاب کنند. در میان بخش‌های مختلف، حوزه آموزش‌وپرورش با ۹۱۰ پروژه بیشترین تعداد طرح‌های مشمول نشان‌دار کردن مالیات در سال ۱۴۰۵ را به خود اختصاص داده است. بر این اساس، بیش از ۴۳ درصد از کل پروژه‌های اعلامی به حوزه آموزش‌وپرورش مربوط است. پس از آن حوزه فرهنگ، ورزش و گردشگری با ۲۲۳ پروژه، سلامت و رفاه اجتماعی با ۲۰۵ پروژه و حمل‌ونقل، عمران شهری و روستایی با ۱۹۴ پروژه قرار دارند.

در حوزه آب، کشاورزی و محیط‌زیست نیز ۳۴۶ پروژه، در حوزه دفاعی و امنیتی ۱۱۷ پروژه و در بخش انرژی ۲۶ پروژه در فهرست قرار گرفته‌اند. همچنین پروژه‌هایی در حوزه صنعت، معدن و بازرگانی و فناوری اطلاعات و ارتباطات نیز مشمول طرح شده‌اند.

گفتنی است در نتیجه اجرای طرح نشان‌دار کردن مالیات در سال ۱۴۰۳ مشارکت ۳۶۳ هزار نفر از صاحبان مشاغل در این طرح منجر به پرداخت ۱۲۰ هزار میلیارد ریال مالیات و تأمین مالی حدود دو هزار پروژه ملی و استانی از جمله احداث یا تکمیل ۲۰۰ بیمارستان، ۳۶۴ مدرسه و ۳۲۰ پروژه توسعه آب‌رسانی شد.

هر نفر چقدر سود سهام عدالت دریافت می کند؟

تاریخ واریز سود سهام عدالت ۱۴۰۵ در مرحله اول به هفته دولت موکول شده است. روزهای ابتدایی شهریور مرحله اول سود سهام عدالت سال مالی ۱۴۰۴ واریز خواهد شد و احتمالا مرحله دوم در اواخر سال خواهد بود. مبلغ سود سهام عدالت قرار نیست نسبت به دوره‌های قبل افزایش پیدا کند. فعلا مجالی برای ثبت‌نام جاماندگان سود سهام عدالت نیست و فقط شرایط برای تعیین تکلیف نوزادان و وراث سهامداران فراهم است. واریز سود سهام عدالت در سال ۱۴۰۵ در هفته دولت یعنی از دوم تا هشتم شهریور آغاز می‌شود. این تاریخ توسط مسئولان اتاق تعاون ایران اعلام شده و سهامداران باید در این بازه زمانی منتظر واریز سود به حساب خود باشند.

نحوه واریز سود سهام عدالت ۱۴۰۵

سود سهام عدالت در سال جاری در دو نوبت پرداخت می‌شود. نوبت اول در هفته دولت واریز خواهد شد و طبق پیش‌بینی‌ها نوبت دوم در پایان سال و پس از مشخص شدن فرآیند حسابرسی شرکت‌های سرمایه‌پذیر انجام می گیرد. بازه زمانی دوم البته هنوز به شکل رسمی اعلام نشده اما تاریخچه واریز سود سهام عدالت نشان می‌دهد معمولا یک مرحله از این پرداخت به آخر سال موکول می‌شود. این دو پرداخت مربوط به سود سهام عدالت سال مالی ۱۴۰۴ است و سهامداران باید برای دریافت کامل سود باید منتظر هر دو نوبت باشند.

مبلغ سود سهام عدالت ۱۴۰۵

مبلغ سود سهام عدالت تغییری نسبت به واریزهای قبلی نخواهد داشت. بر اساس واریزهای قبلی مبالغ سود به سه شکل و بسته به سه نوع سبد پرداخت می‌شود.

سبد سهام عدالت ۴۵۲ هزار تومانی: ۴۴۳ هزار تومان سود

سبد ۵۳۲ هزار تومانی: ۵۲۱ هزار تومان سود

سبد یک میلیون تومانی: ۹۸۱ هزار تومان سود

این مبالغ تقریبی است و رقم دقیق پس از مشخص شدن سود قابل تقسیم شرکت‌های سرمایه‌پذیر تعیین می‌شود. بازهم یادتان باشد مبلغی که تحت عنوان سود سهام عدالت واریز می‌شود، حاصل از سود مالی سال ۱۴۰۴ است و واریز سود سهام عدالت ۱۴۰۵ به سال آینده موکول خواهد شد.

نکاتی که باید سهامداران بدانند

سود سهام عدالت ممکن است برای برخی از سهامداران واریز نشود.

-بررسی اطلاعات بانکی و شماره شبا:

مهم‌ترین شرط دریافت سود ثبت شماره شبا صحیح در سامانه است. اگر شماره شبا اشتباه باشد امکان واریز سود سهام عدالت وجود ندارد.

-احراز هویت در سامانه سجام:

تمام سهامداران باید در سامانه سجام ثبت‌نام کنند و احراز هویت شده باشند. بدون تکمیل اطلاعات هویتی و کد بورسی امکان دریافت سود وجود ندارد.

-وضعیت جاماندگان سهام عدالت:

در حال حاضر امکان ثبت‌نام جاماندگان سهام عدالت وجود ندارد و تنها ثبت‌نام سهام عدالت نوزادان به عنوان تنها گروه جامانده در حال انجام است. برای ثبت‌نام نوزادان والدین باید نوزاد را در سامانه سجام ثبت‌نام کنند. در قدم بعدی برای نوزاد کد بورسی دریافت کنند. نوزاد را در سامانه my.gov.ir ثبت‌نام کنند و برای احراز هویت به صورت حضوری به مراکز مربوطه مراجعه کنند.

-سود سهام عدالت متوفیان: برای دریافت سود سهام عدالت متوفیان سجامی بودن وراث شرط اصلی است. وراث باید در سامانه سجام ثبت‌نام کنند و اطلاعات خود را تکمیل کنند تا سود به حساب آنها واریز شود.

شناسایی حدود ۳۰۰ مجرم با نمونه ژنتیک

تهیه پروفایل ژنتیکی مشاغل پرخطر

رئیس بانک اطلاعات هویت ژنتیک ایران از تهیه پروفایل ژنتیکی مشاغل پرخطر مانند کادر پرواز، آتش‌نشانان، خبرنگاران، نیروهای هلال احمر و غیره خبر داد و گفت: سال گذشته ۲۳۰ صحنه جرم بدون مظنون را برای پلیس شناسایی و متهمان را پیدا کردیم. امسال نیز متهمان ۷۰ صحنه جرم شناسایی شدند.

رضا رئوفیان اظهار کرد: بر اساس بند ز ماده ۲۱۱ احکام ۵ ساله پنجم، قوه قضائیه مکلف به ایجاد شناسنامه برای ایرانیان شد که به سازمان پزشکی قانونی محول شده‌است. همچنین تهیه شناسنامه ژنتیکی از متهمان، مجرمان و متوفیان به عنوان تکلیفی دائمی به سازمان پزشکی قانونی محول شد. در حال حاضر ما ۱۰ مرکز آزمایشگاهی در کشور داریم که در یک بستر خاص به هم متصل هستند و پلیس آگاهی از این اطلاعات بهره‌وری می کند. در حال حاضر بیش از ۲۸۰ هزار پروفایل ژنتیکی در اختیار داریم که غالب آنها مربوط به مجرمان حرفه‌ای، خطرناک و با جرائم تکرارشونده هستند

رئیس بانک اطلاعات هویت ژنتیک ایران اظهار کرد: ما در حال حاضر به ضریب ۲۵ درصد رسیده‌ایم، یعنی ۲۵ درصد پروفایل‌هایی که بدون مظنون هستند و از صحنه‌های مختلف جرم مثل قتل و آزارهای جنسی به سازمان ارسال می‌شود، مجرمشان شناسایی می‌شود.

وی افزود: این مسأله نشان می‌دهند انتخاب مجرمان برای تهیه پروفایل ژنتیکی، موثر بوده است و توانسته‌ایم با وجود تعداد پروفایل‌های کمتر نسبت به سایر کشورها، اقدامات موثری انجام دهیم.

این مسئول بیان کرد: فلسفه اصلی ایجاد بانک هویت ژنتیک، کشف علمی جرم بود، اما به مرور زمان این ابزارها را توسعه دادیم تا بتوانیم در امور دیگر نیز از این اطلاعات استفاده کنیم.

رئوفیان یکی دیگر از اهداف پزشکی قانونی را ایجاد بانک نمونه‌های زیستی از افرادی که مشاغل پرخطر دارند، اعلام کرد و گفت: این مشاغل شامل کادر پرواز، خبرنگاران، آتش‌نشانان، نیروهای هلال احمر و غیره می‌شوند که در صورت بروز هرگونه اتفاق، امکان شناسایی افراد زودتر باشد

سینمایی

«تاجی» به ۲ جشنواره مورد تأیید اسکار و بفتا راه پیدا کرد

فیلم کوتاه «تاجی» در ادامه حضور جهانی خود، در بیست‌ودومین جشنواره فیلم هالی‌شورتس کالیفرنیا و جشنواره «چشم آسیا» در شانزدهمین جشنواره بین‌المللی فیلم کوتاه بنگلور به رقابت می‌پردازد. این فیلم کوتاه پس از کسب جایزه بهترین فیلم کوتاه بین‌المللی در جشنواره فیلم فویل، یکی از جشنواره‌های واجد شرایط اسکار، با انتخاب رسمی در بیست‌ودومین جشنواره فیلم هالی‌شورتس، جشنواره واجد شرایط اسکار و بفتا، ادامه می‌دهد. این جشنواره از ۲۲ تا ۳۱ مرداد ۱۴۰۵ برابر با ۱۳ تا ۲۲ آگوست ۲۰۲۶ در هالیوود در حال برگزاری است. فیلم کوتاه «تاجی» همچنین، برای رقابت «چشم آسیا» در شانزدهمین جشنواره بین‌المللی فیلم کوتاه بنگلور ۲۰۲۶ نیز انتخاب شده است؛ جشنواره‌ای که یکی از مهم‌ترین بسترهای سینمای مستقل در آسیا به شمار می‌رود. فیلم کوتاه «تاجی» روز شنبه ۲۴ مرداد برابر با ۱۵ آگوست در بنگلور هند به نمایش درآمد. «تاجی»، قصه تاجی سرکارگر کارخانه را روایت می کند که زنی سرسخت و قوی است. او در اوج مشکلاتش برای زندگی‌اش باید تصمیم مهمی بگیرد.

صدور حکم قطعی قاچاق سازمان یافته ۱۰۷ میلیون دلار ارز

در ادامه برخورد قاطع دستگاه قضایی با اخلالگران نظام ارزی، حکم قطعی پرونده قاچاق سازمان‌یافته ارز به ارزش ۱۰۷ میلیون دلار و یک میلیون و ۱۰۰ هزار یورو در دادگاه تجدیدنظر آذربایجان غربی صادر و اسامی ۳ محکوم این پرونده اعلام شد.

رئیس کل دادگستری آذربایجان غربی با اعلام این خبر گفت: پرونده مزبور که با همکاری دستگاه قضایی استان و معاونت اقتصادی اداره کل اطلاعات تشکیل شده بود با بررسی‌های دقیق و کارشناسانه منجر به تعقیب و

مجازات ۳ متهم پرونده به نام‌های حمزه کردستانی و محمد امین کردستانی و مصطفی کردستانی هر سه فرزندان قادر شد. ناصر عتباتی افزود: متهمین با اسناد صوری و ساختگی از بانک مرکزی ارز را اخذ و در بازار آزاد می‌فروختند که با هوشیاری و همکاری دستگاه قضایی و اداره اطلاعات شناسایی و تعقیب شدند. وی اضافه کرد: ۲۵۰۰ میلیارد تومان جزای نقدی به علاوه حبس و شلاق، مجازات محکومان پرونده است که به موقع اجرا گذاشته می‌شود. عتباتی هشدار داد: با مخلین نظام ارزی کشور قاطعانه برخورد می‌شود و مبارزه بی امان با این سودجویان منفعت طلب در دستگاه قضایی جریان دارد.

تکلیف امتحانات تابستانی دانشگاه‌ها مشخص شد

وزارت علوم نحوه برگزاری امتحانات برای دروس ارائه‌شده در تابستان ۱۴۰۵ دانشگاه‌ها و مراکز آموزش عالی را اعلام کرد.

محمد جوادی‌پور سرپرست دفتر برنامه‌ریزی آموزش عالی در بخشنامه‌ای به معاونان آموزشی و تحصیلات تکمیلی دانشگاه‌ها و مؤسسه‌های آموزش عالی دولتی و غیردولتی اعلام کرد: پیرو ابلاغیه مربوط به شرایط برگزاری مجازی کلاس‌ها در دوره تابستان ۱۴۰۵ در دانشگاه‌ها و مراکز آموزش عالی ابلاغیه شماره ۲/۶۸۹۲۲ تاریخ ۱۴۰۵/۴/۱ موارد زیر را به استحضار می‌رساند: امتحانات مربوط به دروس ارائه‌شده در بازه تابستان بایستی به صورت حضوری برگزار شود و برگزاری امتحانات به صورت مجازی ممنوع است. برای تسهیل برگزاری امتحانات حضوری و کمک به دانشجویان جهت کاهش سفر به شهر محل تحصیل و مواجهه با مشکلات مربوط به رفت و آمد و اسکان تمهیداتی پیش‌بینی شده است تا دانشجو بتواند در محل سکونت خود در امتحان حضوری شرکت کند. سامانه ای در حال راه‌اندازی است که پس از نهایی شدن و امکان بهره‌برداری، اطلاع‌رسانی لازم انجام خواهد شد.

یک مادر در آذربایجان شرقی ۵ قلو زائید

مادر اهل شهرستان ملکان در آذربایجان شرقی، دیروز در دومین زایمان خود در مرکز آموزشی، درمانی و تحقیقاتی الزهرا(س) تبریز، پنج فرزند پسر به دنیا آورد. رئیس بخش مراقبت‌های ویژه این مرکز با اعلام مساعد بودن وضعیت عمومی نوزادان گفت: هر پنج نوزاد متولدشده در شرایط مناسبی قرار دارند و تنها با مشکلات خفیف تنفسی مواجه هستند و در حال حاضر هر پنج نوزاد برای دریافت مراقبت‌های تخصصی، در دستگاه‌های ویژه بخش مراقبت از نوزادان تحت نظر و مراقبت کادر درمان قرار دارند.

در چهارگوشه ایران

اجرای طرح جامع مقابله با مالخران در کشور

رئیس پلیس آگاهی فراجا از دستگیری ۲۶۰ مالخر، کشف ۴۹۸ فقره اموال مسروقه و بازدید از یک هزار و ۵۲ واحد صنفی در نخستین مرحله اجرای طرح جامع مقابله با مالخران اموال مسروقه خبر داد. سردار محمد قنبری در تشریح نتایج مرحله نخست طرح جامع مقابله با مالخران اموال مسروقه، اظهار کرد: در راستای مقابله هدفمند با سرقت و برخورد با حلقه‌های پشتیبان و تسهیل کننده این جرم، طرح شناسایی و دستگیری مالخران با محوریت رصد و شناسایی مراکز مرتبط با خرید و فروش اموال مسروقه، به مدت ۲ روز در سراسر کشور اجرا شد.

بلاگرزن اینستاگرام دستگیر شد

در پی انتشار ویدئویی توهین‌آمیز در فضای مجازی از سوی یک زن بلاگر، با دستور مقام قضایی متهم شناسایی و دستگیر شد. برای این فرد پرونده قضایی تشکیل شده و درحال رسیدگی است.

تکمیل راه‌آهن چابهار - زاهدان تا ۳ ماه دیگر

وزیر راه از تکمیل راه‌آهن چابهار - زاهدان تا سه ماه آینده خبر داد و گفت: چابهار میتواند به رونق سایت لجستیکی تاجیکستان برای دسترسی به آب‌های آزاد کمک کند. وزیر راه وشهرسازی و هیأت همراه در دیدار با وزرای حمل‌ونقل و انرژی تاجیکستان بر توسعه همکاری‌های ریلی، جاده‌ای، هوایی، بندری و لجستیکی میان دو کشور تاکید کرد. وی همچنین از استقبال ایران از سرمایه‌گذاری تاجیکستان در بندر چابهار و بندر خشک آپرین نیز خبر داد و خواستار رفع موانع حمل‌ونقل جاده‌ای و افزایش پروازهای دو کشور شد.

۲ میلیارد لیتر صرفه‌جویی در مصرف سوخت با اسقاط خودروهای فرسوده

رئیس ستاد نوسازی ناوگان حمل‌ونقل ایدرو از اسقاط ۲ میلیون و ۶۸۰ هزار دستگاه خودرو از ابتدای اجرای طرح‌های نوسازی خبر داد و گفت: در چهار سال اخیر ۶۸۰ هزار دستگاه خودرو اسقاط شده که بیش از ۲۵ درصد کل آمار اسقاط کشور را شامل می‌شود. محمدصادق حاتمی گفت: در سه سال گذشته حدود ۱۵۰ هزار خودروی فرسوده با خودروهای نو جایگزین شده است. اسقاط خودروها تاکنون نزدیک به ۲ میلیارد لیتر صرفه‌جویی در مصرف سوخت و بیش از ۱۰ درصد کاهش انتشار گازهای آلاینده به همراه داشته‌است.

اعلام زمان توزیع کارت کنکور

کارت شرکت در آزمون سراسری و آزمون اختصاصی پذیرش دانشجو-معلم سال ۱۴۰۵ از امروز بر روی سایت سازمان سنجش آموزش کشور قرار می گیرد. بر اساس اعلام سازمان سنجش آموزش کشور، آزمون اختصاصی گروه آزمایشی علوم تجربی صبح روز پنجشنبه و گروه‌های آزمایشی هنر و زبان های خارجی بعدازظهر روز پنجشنبه ۲۹ مرداد و آزمون گروه‌های آزمایشی علوم ریاضی و فنی و علوم انسانی صبح روز جمعه ۳۰ مرداد ماه در ۴۱۵ شهرستان سراسر کشور برگزار خواهد شد

ذره بین

جایزه ۳۰ هزاردلاری ایران برای شکار سربازان آمریکایی

فرمانده کل ارتش گفت: با مشارکت و تامین مالی مردم، اگر هر شخص ایرانی بتواند یک نیروی آمریکایی متجاوز را دستگیر یا بکشد، جایزه دریافت خواهد کرد.

امیر سرلشکر حاتمی با اشاره به طرح تهیه شده در ارتش اظهارکرد: با مشارکت و تامین مالی مردم، اگر هر شخص ایرانی بتواند یک نیروی آمریکایی متجاوز را دستگیر یا بکشد، از طرف مردم ایران جایزه ۳۰ هزاردلاری دریافت خواهد کرد و این عدد برای بانوان دوبرابر است.

متکی: منتظر صدور حکم قصاص برای ترامپ و نتانیاهو در ۱۰ روز آینده

یک نماینده مجلس خطاب به دولت و قوه قضائیه گفت: آقای اژه‌ای، ملت ایران منتظر صدور حکم قصاص برای قاتلان شهیدان به ویژه ترامپ و نتانیاهو در ۱۰ روز آینده است. منوچهر متکی در بخش دیگری از صحبت‌های خود با اشاره به بلوف جنگ زمینی گفت: در صورت ارتکاب این دیوانگی حتی جنازه تروریست‌های آمریکایی نیز به خانواده‌هایشان نمی‌رسد.

هشدار رئیس کمیسیون امنیت ملی مجلس به ترامپ: نگران امنیت خود باش

ابراهیم عزیزی، رئیس کمیسیون امنیت ملی و سیاست خارجی مجلس شورای اسلامی در شبکه اجتماعی ایکس نوشت: رئیس‌جمهور ایالات متحده به‌جای ادامه تهدیدهای بی‌پایان درباره تنگه هرمز، باید نگران امنیت خود باشد. ممکن است شرایطی پیش بیاید که خودش مجبور شود برای حفظ امنیت، در یک کامیون حمل مواد غذایی پناه بگیرد.

خاتمی: بقاء و موجودیت خود را به دشمن تحمیل کرده‌ایم

رئیس‌جمهور پیشین با بیان اینکه بقاء و موجودیت خود را به دشمن تحمیل کرده‌ایم، گفت: مقاومت در برابر سرکوب و تجاوز در خور ستایش و خیر بزرگ است، ولی مقاومت اگر هم نیاز به درگیری دارد، برای رهایی از جنگ تجاوزکارانه است نه جنگ برای جنگ.

سیدمحمد خاتمی تأکید کرد: اگر بگوییم در خطیرترین و تعیین‌کننده‌ترین وضعیت بعد از انقلاب قرار گرفته‌ایم، گزافه نگفته‌ایم. انقلاب، چه کسانی از آن راضی باشند یا نباشند، چه توانسته باشد به اهدافش برسد یا نرسد، چه از مسیر خود منحرف شده باشد یا نه، حادثه بزرگی بود که معادلات سیاست و قدرت را در منطقه – بلکه به نحوی در جهان – به زیان قدرت‌های توسعه‌طلب و تسلیم‌شدگان و تسلیم‌شوندگان آن‌ها با محافظه‌کاران به هم زد.

دولت موظف به توسعه زیرساخت‌ها در تنگه هرمز شد

سخنگوی کمیسیون شوراها گفت: مقرر گردید دولت توسعه زیرساخت ها در تنگه هرمز را انجام دهد همچنین در خصوص احداث زیرساخت شبکه های ارتباطی در مسیر تنگه هرمز از جمله فیبر نوری منوط به اخذ مجوز از ستاد کل نیروهای مسلح شد و شرکت ها ملزم به خدمات دهی به ایران شدند. ولی ا... بیاتی در تشریح نشست کمیسیون امورداخلی کشور و شوراهای مجلس شورای اسلامی گفت: همچنین در ادامه مواد مصوب شده در کمیسیون در تعیین تکلیف درآمد های حاصله مقرر شد ۴۰ درصد جهت تقویت نیروهای مسلح کشورمان والباقی برای پیشرفت زیرساخت ها در استانی های جنوبی و جزایر هزینه گردد.

پزشکیان:

در برابر دشمن وا ندادیم اما برخی بی‌انصافی می‌کنند

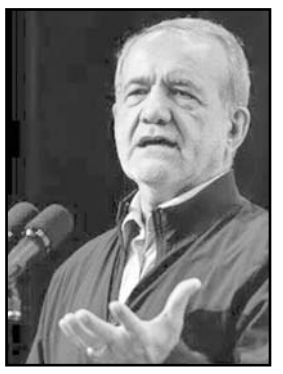

رئیس‌جمهور با بیان اینکه توافق‌نامه پس از بحث‌های کارشناسی عمیق و با منطق تنظیم شده است، گفت: این توافق‌نامه با عزت، قدرت و با در نظر گرفتن اصولی که رهبری شهید در نظر داشتند پیش رفت. ما در برابر دشمنان وا ندادیم اما برخی حرف‌هایی می‌زنند که بی‌انصافی است، کنار گود نشستند و می گویند لنگش کن. مسعود پزشکیان افزود: بسیاری می گویند برای حل مسائل و چالش‌های کشور طرح و برنامه‌هایی داریم اما مشکل اساسی ما نبود طرح نیست بلکه نیازمند افراد آگاه و با ایمان و ایثارگر هستیم تا با علاقه و فداکاری برای برون رفت از وضعیت فعلی وقت بگذارند.

وی با بیان اینکه تفاهم نامه با عقل و اندیشه و پس از بحث‌های کارشناسی عمیق تنظیم شده است، گفت: تمامی افرادی که در این مسیر هستند، آماده شهادتند و اهل وادادگی نیستند؛ آنچه که انجام شده بر مبنای مصلحت، حکمت و عزت است. ما مشکلات را حل خواهیم کرد و وضع موجود را تغییر خواهیم داد. ابتدا باید خوب ببینیم و بعد راه را پیدا کنیم. وی با تأکید بر این اصل که هر کس که می‌تواند کاری انجام دهد باید گوشه‌ای از مسئولیت را بر عهده بگیرد، یادآور شد: ما در دولت مانع اقدامات و خدمات کسی نشده‌ایم و هیچگاه حزبی یا جناحی عمل نکرده‌ایم؛ بنابراین هر کس می‌تواند مسئولیتی بر عهده بگیرد که به نتیجه برسد، بسم‌ا... از او استقبال می کنیم. شما معلمان تلاش کنید افراد باایمان و عالم تربیت کنید تا در خدمت مردم و کشور باشند. ما با کسی دعوا نداریم و هرکس با هر باور، قیافه، جنسیت و قومیت باشد، نیازمندیم تا مشکلات مردم را به کمک آنها حل کنیم. کمبودها ناشی از مشکلات است؛ ما سرمایه و نیروی انسانی خبره بسیاری در ایران داریم و باید امانت را به اهلش و کسی که می‌تواند کار انجام دهد بسپاریم. هیچ گناهی بالاتر از این نیست که کار را به افراد ناشایست واگذار کنیم.

پزشکیان با یک جمله اختلاف با محسن رضایی را رد کرد

جلسه هیأت دولت بعدازظهر دیروز به ریاست مسعود پزشکیان و با حضور اعضای هیأت دولت در نهاد ریاست جمهوری برگزار شد.

در حاشیه این جلسه پزشکیان به شایعات مخالفتش با حضور محسن رضایی درشورای عالی امنیت ملی واکنش نشان داد و گفت: محسن رضایی پیش از این همکاری خوبی با دولت داشت و امیدواریم در مسئولیت جدید نیز هماهنگی، همکاری و انسجام به خوبی ادامه پیدا کند.

رئیس جمهور همچنین نسبت به رفتار جریان‌هایی که از ایجاد اختلاف، تهمت و انتشار دروغ منتفع می‌شوند، هشدار داد و گفت: آن عده‌ای که نان خودشان را در دامن‌زدن به اختلاف، تهمت و دروغ می‌دانند، خودشان نیز متوجه نیستند که در زمین دشمن بازی می کنند. مطمئن باشند اختلاف فقط به نفع آمریکا و اسرائیل است.

قالیباف: در بعد نظامی و سیاسی جنگ به معنای واقعی پیروز شدیم

مردم ما این پیروزی را به گونه ای که اتفاق افتاده، حس نکردند و در برخی موارد نتوانستیم این حقی که مردم داشتند را به درستی ادا کنیم

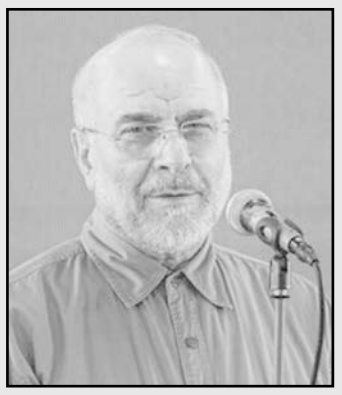

رئیس مجلس شورای اسلامی با تاکید بر اینکه ما در جنگ هم در بعد نظامی و هم بعد سیاسی به معنای واقعی پیروز شدیم گفت: مردم حق دارند که از این پیروزی افتخارآمیز لذت ببرند اما معتقدم که مردم ما این پیروزی را به گونه‌ای که اتفاق افتاده، حس نکردند و در برخی موارد نتوانستیم این حقی که مردم داشتند را به درستی ادا کنیم تا حس افتخار در ذهن و وجود همه مردم، جبهه مقاومت و آزادی‌خواهان دنیا شکل بگیرد.

محمدباقر قالیباف با تاکید بر اینکه امروز ما در یک جنگ ناجوانمردانه هستیم که در رأس آن آمریکا و رژیم صهیونیستی قرار دارند اظهار کرد: اما ملت ما شجاعانه، مردانه و خالصانه ایستاد و جنگید و بنده به عنوان یک خدمتگزار و به عنوان برادری که به جزئیات کار آشنا هستم با همه وجودم می گویم که ما در این جنگ هم در بعد نظامی و هم بعد سیاسی به معنای واقعی پیروز شدیم. وی در ادامه تصریح کرد: بنده در یکی از مصاحبه‌هایم در طول جنگ اشاره کردم که منظورم این نیست که ارتش آمریکا و رژیم صهیونیستی را منهدم کردیم بلکه منظور این است که آمریکا و اسرائیل با اهداف مشخص و روشن و با ۹ هدف مشخص، اعلام شده رسمی، مکتوب و مکرر به ما حمله کردند اما به هیچ کدام از اهداف خود در هیچ سطحی دسترسی پیدا نکردند، این بزرگ‌ترین شکست مطلق آمریکا و رژیم صهیونیستی و پیروزی بزرگی برای ما بود.

قالیباف تفاهم‌نامه بین ایران و آمریکا را سند افتخار و پیروزی در راستای تثبیت پیروزی در میدان دیپلماسی عنوان کرد و گفت: این پیروزی افتخارآمیز در میدان نظامی و دیپلماسی به همت مردم مبعوث شده اتفاق افتاد چرا که این ملت ایران بودند که از روز اول به صحنه آمدند و هسته سخت ۹۰ میلیون نفری با هر سلیقه، دین، مذهبی و از هر قومی به تمام معنا ایستادند و از جمهوری اسلامی ایران، سرزمین و انقلاب خود به شکل افتخارآمیز دفاع کردند.

وی با تاکید بر اینکه روایتگری موجب می‌شود تا احساس پیروزی، نشاط و شادابی به جامعه انتقال داده شود گفت: مردم حق دارند که از این پیروزی افتخارآمیز لذت ببرند و آن را درک و به آن افتخار کنند و تاریخ نیز در آینده این را قضاوت خواهد کرد. ما این پیروزی را مدیون شهدا و در راس آن امام شهیدمان هستیم، امامی که فکر کردن، مردم سالاری، استکبارستیزی و خدمت به مردم را به ما آموخت و همه وجودشان را تقدیم این ملت، سرزمین و اسلام و انقلاب کردند.

نایب رئیس مجلس:

حاجی‌بابایی: مردم از گرانی‌ها به‌شدت ناراحت هستند

دولت ورود کند

نایب رئیس گفت: از همه دستگاه‌های نظارتی خواسته‌می‌شود که ضمن بررسی دقیق موضوع گرانی، با آن برخورد کنند.

حمیدرضا حاجی‌بابایی در جلسه علنی دیروز مجلس که به صورت مجازی برگزار شد، در نطق پیش از دستور گفت: بر اساس آیات شریفه قرآن کریم خداوند وقتی نعمتی را به پایان می‌رساند، نعمتی با همان ویژگی یا بهتر از آن را به مردم عنایت می کند، همان‌طور که قبلاً اعتقاد داشتیم امام شهید همان امام راحل است، امروز نیز اعتقاد داریم رهبر عزیز ما حضرت آیتا... سیدمجتبی حسینی خامنه‌ای عزیز، همان حکم امام شهید و حکم رهبر کبیر و امام عزیزمان را برای ما دارد.

وی افزود: همه باید بدانند و بدانیم که ما در مسیر اطاعت از رهبری حرکت می کنیم و تمام احکامی را که از امام شهید تبعیت می کردیم، به همان میزان و با همان ارزش در خدمت رهبر عزیزمان هستیم. نایب رئیس مجلس شورای اسلامی در ادامه با اشاره به گرانی‌های اخیر گفت: دولت محترم عنایت کند، مردم از گرانی‌های اخیر به شدت ناراحت هستند. ما اعتقاد داریم گرانی‌ها به چند قسمت تقسیم می‌شود؛ یک قسمت بحث جنگ است. وی افزود: قسمت دوم خود به چند بخش تقسیم می‌شود؛ یک بخش مربوط به انسان‌های سودجو است که بدون اینکه با انقلاب، ایران و نظام کار داشته باشند، به دنبال سودجویی هستند. گروه دیگر نیز کسانی هستند که می‌خواهند گرانی ایجاد شود تا کشور در برابر دشمن تسلیم شود. این افراد حکم کسانی را دارند که با جمهوری اسلامی در حال جنگ هستند. گروه سوم نیز مدیرانی هستند که اعمال مدیریت نمی کنند و در مدیریت خود سست عنصر هستند. وی تأکید کرد: از همه دستگاه‌های ذی‌ربط و نظارتی خواسته می‌شود که ضمن بررسی دقیق این موضوع، با آن برخورد کنند. حق ملت بزرگ ایران نیست که گرانی‌هایی که ارتباطی با جنگ ندارد، بر مردم تحمیل شود.

نایب رئیس مجلس شورای اسلامی در ادامه با اشاره به نگرانی مردم درباره موضوع بنزین و مباحث مطرح‌شده پیرامون آن، گفت: موضوع بعدی که نگرانی مردم را به دنبال داشت، بحث بنزین و مباحثی بود که مطرح شد و بعضاً کارهای خامی در این زمینه انجام پذیرفت.

وی افزود: مجلس شورای اسلامی در جلسه یکشنبه هفته قبل از دولت محترم درخواست کرد که جلوی این وضعیت را بگیرد؛ در وضعیت فعلی مردم و شرایط کنونی کشور، به صلاح نیست گامی برداشته شود که بتواند وضعیت جامعه را به هم بزند یا کار مردم را سخت‌تر کند.

حاجی‌بابایی در ادامه خطاب به دولت گفت: از دولت محترم درخواست می کنیم اصلاح قانون بودجه را به صورت لایحه برای مجلس آماده کند. مجلس شورای اسلامی خواستار این موضوع است و رئیس محترم مجلس نیز همین موضوع را اعلام کردند. بودجه‌ای که با محوریت معیشت مردم باشد و بتواند مشکلات مردم و اقشار گوناگون جامعه، از حقوق‌بگیر تا غیرحقوق‌بگیر، را حل کند، مورد درخواست مجلس است.

عارف: دشمن را در جبهه جنگ اقتصادی هم شکست می‌دهیم

معاون اول رئیس‌جمهور گفت: همان گونه که در دو جنگ تحمیلی اخیر با اتکا به انسجام و وحدت ملی دشمن را شکست دادیم، در جنگ اقتصادی نیز می‌توانیم بر آن غلبه کنیم. محمد رضا عارف در جلسه ستاد تنظیم بازار با بیان اینکه دولت چهاردهم کشور را در شرایط سخت جنگی با انسجام و هماهنگی اداره کرده است، گفت: دشمن اکنون می‌خواهد شکست خود در جبهه نظامی را در جنگ اقتصادی جبران کند و دولت نیز باید با برنامه‌ریزی مناسب در برابر این رویکرد بایستد. وی افزود: هرچند ممکن است منابع دشمن در جنگ اقتصادی بیشتر باشد اما تجربه دو جنگ تحمیلی اخیر نشان داد با حفظ وحدت و انسجام ملی می‌توان بر دشمن غلبه کرد. در چنین شرایطی، نگاه‌های بخشی، سیاسی و جریانی باید به نفع منافع ملی کنار گذاشته شود. معاون اول رئیس جمهور با تأکید بر تشدید نظارت بر بازار گفت: نهادهای نظارتی و بازرسی باید با گران‌فروشی، کم‌فروشی و احتکار برخورد جدی کنند. به گفته وی، با آغاز به کار قرارگاه مرکزی نظارت بر بازار، ابتدا رویکرد ارشادی دنبال می‌شود و در صورت بی‌اثر بودن، برخورد قانونی با متخلفان انجام خواهد شد. عارف با بیان اینکه گرانی وضعیت آزاردهنده‌ای پیدا کرده است افزود: راهبرد دشمن استفاده از موج افزایش قیمت‌هاست و همه دستگاه‌ها باید برای مقابله با آن به میدان بیایند. جهش قیمتی ناشی از اصلاحات ساختاری پایان یافته اما آثار روانی افزایش قیمت‌ها باید مهار شود وی بهبود معیشت مردم را همچنان اولویت نخست رئیس‌جمهور و دولت دانست و گفت: مهار تورم، تثبیت نسبی بازار و حفظ قدرت خرید مردم در کالاهای اساسی، به‌ویژه برای اقشار آسیب‌پذیر، از محورهای برنامه دو سال آینده دولت است. رئیس‌جمهور نیز جلسات متعددی برای افزایش اعتبار کالابرگ الکترونیکی برگزار کرده و این موضوع در حال پیگیری است. معاون اول رئیس‌جمهور با تأکید بر ضرورت آمادگی برای بدترین سناریوها اظهار کرد: دشمن در جبهه اقتصادی و اجتماعی فعال است و به دنبال ایجاد نارضایتی و فروپاشی اجتماعی است. دولت باید با طرح‌های عملیاتی و ابتکاری، ضمن حفظ سرمایه اجتماعی، برای همه شرایط آماده باشد. عارف همچنین بر تعامل جدی با بازار و بخش خصوصی تأکید کرد و گفت: بخش خصوصی در دو جنگ اخیر در کنار دولت بود و اکنون نیز می‌تواند در مدیریت بازار و مقابله با فشارهای اقتصادی نقش مؤثری ایفا کند وی در بخش دیگری از سخنان خود با اشاره به تحولات منطقه‌ای گفت: جمهوری اسلامی ایران در حوزه بین‌الملل قانون‌گراست، اما از حقوق خود کوتاه نخواهد آمد و باید از دستاوردهای خود در جنگ اخیر، از جمله در حوزه مدیریت تنگه هرمز، حفاظت کند.

تعیین صلاحیت دادگاه‌های ایران برای رسیدگی به جنایات علیه امنیت ملی

تعقیب مجدد محکومان خارجی در ایران ممنوع شد؟

مجلس شورای اسلامی در جلسه علنی مجازی دیروز، مواد ۳، ۶ و ۱۴ لایحه مقابله با جنایات بین‌المللی را به تصویب رساند که بر اساس آن، نسل‌زدایی، جنایات جنگی و صلاحیت دادگاه‌های ایران برای رسیدگی به جنایات علیه امنیت ملی و اتباع ایرانی تعیین تکلیف شد.

مجلس شورای اسلامی در جریان جلسه علنی مجازی دیروز مجلس و در جریان بررسی مواد ارجاعی لایحه مقابله با جنایات بین‌المللی به کمیسیون قضایی و حقوقی، مواد ۳، ۶ و ۱۴ این لایحه را به تصویب رساندند.

بر اساس ماده ۱۴ اصلاحی، عطف به ماده ۵۶ قانون اساسی و صلاحیت دادگاه‌های ایران و دادگستری تهران در موارد زیر دارای صلاحیت رسیدگی به شکایات موضوع این قانون مطابق با قوانین جمهوری اسلامی ایران هستند.

۱ – جنایات در قلمرو حاکمیت زمینی دریایی و هوایی جمهوری اسلامی ایران

۲ – جنایت که علیه امنیت ملی تمامیت ارضی استقلال و منافع ملی جمهوری اسلامی ایران واقع شده باشد

۳ – جنایت توسط اتباع ایرانی و یا علیه آنان و یا دارایی‌های آنان ارتکاب یافته باشد.

۴ – آمر و مرتکب در ایران حضور داشته باشد و یا دستگیر شده باشد و به ایران مسترد شده باشد

تبصره ۱ – در غیر موارد مذکور در این ماده در صورت پیشنهاد دادستان و پس از تصویب در شورای عالی امنیت ملی رسیدگی به پرونده در دادگاه‌های ایران انجام می‌شود.

تبصره ۲ – در صورتی که آمر و مرتکب به‌سبب هر یک از رفتارهای مجرمانه موضوع این قانون در دادگاه صالح خارجی محاکمه و حکم قطعی صادر شده باشد، تعقیب مجدد در دادگاه‌های ایران ممنوع است، مگر آنکه رسیدگی انجام‌شده به‌طور واقعی و مؤثر صورت نگرفته باشد یا حکم صادره صوری بوده و عدالت کیفری را تأمین ننموده باشد یا مجازات صادره با مجازات‌های این قانون متناسب نباشد. چنانچه در مواردی که حکم قطعی در مورد آمر و مرتکب اجرا شده باشد، به میزان مجازات اجراشده در حکم مرجع قضایی صالح داخلی احتساب خواهد شد.

تبصره ۳ – در راستای مطالبه انواع خسارات و طرح دعاوی کیفری در هر وضعیت امکان طرح دعاوی گروهی وجود دارد

تبصره ۴ – در مورد تحقق جنایات این قانون در صورت ورود به رسیدگی کیفری مطالبه خسارت قانون صلاحیت دادگستری جمهوری اسلامی ایران برای رسیدگی به دعاوی مدنی علیه دولت‌های خارجی مستلزم اقدام متقابل نیست.

بر اساس ماده ۳ اصلاحی، ارتکاب هر یک از رفتارهای زیر به اعتبار هویت گروه یا عضویت در گروه، به‌قصد نابود کردن تمام یا بخشی از اعضای یک گروه ملی، قومی، نژادی یا مذهبی نسل‌زدایی محسوب می‌شود و مرتکب و آمر در مورد بند (۱) این ماده، به مجازات حبس و جزای نقدی درجه یک و در مورد سایر بندها، به مجازات حبس و جزای نقدی درجه دو محکوم می‌شوند:

۱ – قتل اعضای گروه.

۲ – وارد کردن آسیب شدید جسمی یا روانی به اعضای گروه.

۳ – تحمیل عمدی شرایط دشوار بر زندگی اعضای گروه.

۴ – جلوگیری از زاد و ولد.

۵ – انتقال اجباری افراد زیر هجده سال شمسی از آن گروه به گروهی دیگر.

بر اساس ماده ۶ اصلاحی، مرتکب و آمر جنایت جنگی، حسب مورد به مجازات‌های زیر محکوم می‌شوند:

الف – در مخاصمات مسلحانه بین‌المللی، موضوع بند (الف) ماده (۵) این قانون:

۱ – در مورد بندهای (۱) تا (۱۵)، به حبس و جزای نقدی درجه یک.

۲ – در مورد بندهای (۱۶) تا (۲۱)، به حبس و جزای نقدی درجه دو.

۳ – در مورد بندهای (۲۲) تا (۲۶)، به حبس و جزای نقدی درجه سه.

– ۴ در مورد بندهای (۲۷) تا (۳۲)، به حبس و جزای نقدی درجه‌چهار.

حجاب؛ مسئله مهم مورد تذکر!

نامه جنجالی علی مطهری به پزشکیان | **درخواست تذکر درباره پوشیدن ساپورت برای زنان و شلوارک برای مردان**

علی مطهری در نامه به پزشکیان با درخواست تذکر نسبت به پوشش زنان و مردان در جامعه نوشت: برخورد با موارد ویژه ناهنجار خواست اکثریت قاطع مردم حتی بسیاری از بی‌حجاب هاست چون وضع فعلی را با سرعتی که پیش می‌رود خلاف سعادت دختران و پسران خود می‌دانند.

نایب رئیس مجلس دهم، در نامه‌ای به مسعود پزشکیان رئیس جمهور نوشت: در سطح جامعه و خیابان فقط موارد ناهنجار مانند بدن‌نمایی، آستین کوتاه و استفاده از ساپورت به جای شلوار برای بانوان و استفاده از شلوارک برای آقایان به نحو نامحسوس تحت نظارت و تذکر قرار گیرد. در بخش هایی از این نامه آمده است: به عرض می‌رساند حتماً از وضع نامناسب پوشش برخی بانوان و آقایان در سطح جامعه آگاه هستید و با شناختی که از شما دارم حتماً از این وضع راضی نیستید. نقطه شروع این وضعیت، برخورد احساسی و به دور از آینده‌نگری دولت با قانون معروف به عفاف و حجاب بود، قانونی که امثال بنده هم معتقد بودیم برخی مواد آن برای قوه قضائیه و نیروی انتظامی مشکلاتی ایجاد می‌کند و اساساً نیاز به قانون جدید نیست و اگر نیاز است آن مواد باید از طریق لایحه دولت اصلاح شود.

استدلالهای ضعیف دولت و شخص جنابعالی درباره نظارت دولت بر حجاب نیز مزید بر علت شد و این تلقی را در جامعه ایجاد کرد که موضوع پوشش اهمیت چندانی ندارد و دیگر نظارتی نخواهد بود و تا هر حدی می‌توان بی‌حجاب بود. استدلال اصلی جنابعالی این بود که این افراد باید قانع شوند و دولت وظیفه‌ای در این موضوع ندارد، در حالی که هردو جزء این استدلال باطل است زیرا اولاً اکثر کسانی که رعایت نمی‌کنند فلسفه حجاب و عفاف را از بنده و جنابعالی بهتر می‌دانند ولی به علم خود عمل نمی‌کنند بلکه به میل و هوای نفس خود عمل می‌کنند، مانند پزشکی که ممکن است به تفصیل درباره مضرات سیگار صحبت کند و بعد سیگاری بر لب بگذارد و بگوید دوست دارم. فرضاً کسانی هم قانع نشوند باید به خاطر مصلحت جامعه و تحکیم بنیان خانواده‌ها رعایت کنند. ثانیاً وظیفه دولت اسلامی فقط تأمین معیشت مردم نیست بلکه نسبت به اخلاق و رفتار و تربیت جامعه و حتی نسبت به ورود خرافات در عقاید مردم وظیفه دارد.

دولت اسلامی در کنار روحانیت و معلمان آموزش و پرورش و استادان دانشگاه و صدا و سیما و پلیس، یکی از مربیان جامعه است و نسبت به اجرای احکام اسلام مسئول است. آن، دولت سکولار است که در این زمینه‌ها مسئولیتی برای خود قائل نیست. اما این که این بی‌تفاوتی و عدم نظارت را به حساب جنگ تحمیلی جاری بگذاریم درست نیست، زیرا هدف ما از جنگ در نهایت تحقق آرمانهای اسلامی است. دفاع از وطن هم در همین راستا قرار می‌گیرد.

اینجا داستان آن مردی به یاد می‌آید که در جنگ صفین سئوالی درباره توحید از امیرالمؤمنین(ع) کرد و عده‌ای اعتراض کردند که الان چه وقت این حرفهاست؟ و حضرت پاسخ دادند که اساساً جنگ ما برای توحید است و پاسخ آن سئوال را دادند. یکی از معاونان جنابعالی موضوع حجاب را داخل در حریم خصوصی بانوان اعلام کرده بود. روشن است که حرف درستی نیست، زیرا این موضوع آثار مستقیم اجتماعی دارد و یک امر عمومی است و قابل قیاس با نماز و روزه و حج و مانند آن نیست. لازم است نگاه برخی همکارانتان اصلاح شود. ذکر این نکته لازم است که برخلاف توقع دشمن که انتظار داشت بعد از حوادث سال ۱۴۰۱ اکثر بانوان ما پوشش اسلامی را کنار بگذارند، امروز اکثریت قاطع بانوان کشور پوشش اسلامی را رعایت می‌کنند. سخن درباره موارد ناهنجاری است که اخیراً در برخی نقاط کشور باب شده است که بخشی از آن سازماندهی شده است و بخشی ناشی از غربزدگی و خودباختگی نسبت به سبک زندگی غربی و بخشی هم ناشی از هوا و هوس. اما راه حل این است که اولاً دولت حساسیت خود نسبت به این موضوع را اعلام کند به طوری که مردم بفهمند این موضوع برای دولت مهم است و نظارتی در کار خواهد بود. جنابعالی که ناخواسته برخی سخنانتان به عنوان رئیس جمهور موجب رواج بی‌حجابی شده است ـ و نمی‌خواهم در اینجا به آن بپردازم ـ در این مرحله وظیفه مضاعف دارید. این امر درصد قابل توجهی از این وضع را بهبود می‌بخشد. ثانیاً موضوع پوشش اسلامی در ادارات دولتی نسبت به کارمندان و مراجعان و در دانشگاه ها و مانند آن باید همچنان جدی گرفته شود و اگر کاستی‌هایی هست برطرف شود. ثالثاً در سطح جامعه و خیابان فقط موارد ناهنجار مانند بدن‌نمایی، آستین کوتاه و استفاده از ساپورت به جای شلوار برای بانوان و استفاده از شلوارک برای آقایان به نحو نامحسوس تحت نظارت و تذکر قرار گیرد و البته نوع برخورد با کسانی که پس از تذکرات مکرر همچنان اصرار بر ترویج سبک زندگی غربی دارند می‌تواند در آیین‌نامه‌ای که توسط دولت تهیه می‌شود مشخص شود.

مجلس هم در بخش نظارتی کار خود، در این زمینه وظیفه دارد و البته باید دست از قانون اخیر خود که مشکل‌زاست بردارد و اساساً نیازی به قانون جدید نیست. قوانین موجود دست دولت را باز گذاشته است.

خرید و فروش تجاری - اداری ۱۴

فروش و اجاره آپارتمان تجاری

دو دستگاه آپارتمان تجاری دو خوابه به متراژ هر کدام ۸۶ متر همکف با پارکینگ واقع در خیابان صورتگر تقاطع اردیبهشت یک دستگاه به فروش و دیگری اجاره داده می شود.

۰۹۱۷۱۱۷۴۴۰۰

«۱۰۰-۴۷۰»

مفقود شده و پیدا شده ۹۸

پروانه مطب به شماره ۲۸۰۱۸۸۸۵۱۳۴ و شماره نظام پزشکی ۱۸۸۸۵ تاریخ صدور ۱۴۰۱/۰۲/۱۸ و انقضا ۱۴۰۶/۰۱/۳۱ به نام دکتر فرخ دبیری با کد ملی ۲۲۹۵۸۶۱۲۶۸ مفقود گردیده و از درجه اعتبار ساقط است «۴۸۰-۸۴۱»

سندوکارت خودرو سواری اپل رنگ زرشکی مدل ۱۳۷۳ به شماره موتور ۰۲AC۹۱۳۲ و شماره شاسی R۵۲۰۴۹۴۰ و شماره انتظامی ۲۶ ایران ۹۱۲ب۶۷ به نام سهیلا محمدی مفقود گردیده و از درجه اعتبار ساقط می باشد «۴۸۰-۸۴۴»

سندکمپانی خودروسواری سپند رنگ کرم مدل ۱۳۸۴ به شماره موتور M۱۳۹۶۲۳۷۲ و شماره شاسی ۳۰۴۵۸۴۱ و شماره انتظامی ۴۹ ایران ۸۴۶د۲۱ به نام فاطمه پرسان مفقود گردیده و از درجه اعتبار ساقط می باشد «۴۸۰-۸۳۶»

سند کمپانی خودروکامیونت نیسان رنگ آبی مدل ۱۳۷۸ به شماره موتور ۰۰۱۳۲۸۲۱ و شماره شاسی ۰۰C۳۲۸۳۱ و شماره انتظامی ۷۳ ایران ۸۵۳ه۲۴ به نام نجفقلی اسلامی مفقود گردیده و از درجه اعتبار ساقط می باشد «۴۸۰-۸۳۲»

سند وکارت خودرو سواری پراید رنگ نقره ای مدل ۱۳۸۶ به شماره موتور ۱۸۱۶۳۹۵ و شماره شاسی S۱۴۱۲۲۸۶۳۱۷۹۳۰ و شماره انتظامی ۹۴ ایران ۶۸۳د۵۲ به نام امیر راست رو مفقود گردیده و از درجه اعتبار ساقط می باشد «۴۸۰-۸۴۵»

پروانه مطب به شماره ۲۸۰۲۰۴۰۹۴۷ به شماره نظام پزشکی ۲۰۴۰۹ تاریخ صدور ۱۴۰۱/۰۲/۲۰ و انقضا ۱۴۰۵/۰۴/۰۱ به نام دکتر پروین دخت صدیق با کد ملی ۳۰۷۰۹۴۸۷۱۵ مفقود گردیده و از درجه اعتبار ساقط است «۴۸۰-۸۴۲»

سندکمپانی وکارت خودروسواری پراید رنگ بژ مدل ۱۳۸۶ به شماره موتور ۱۸۴۱۸۲۴ و شماره شاسی S۱۴۸۲۲۸۶۱۹۵۸۲۳ و شماره انتظامی ۸۳ ایران ۵۲۶ب۱۸ به نام شاهپور شایانی مفقود گردیده و از درجه اعتبار ساقط می باشد «۴۸۰-۸۲۳»

سندکمپانی وکارت خودروسواری پیکان رنگ سفید مدل ۱۳۸۳ به شماره موتور ۱۱۲۸۳۰۳۷۴۳۰ و شماره شاسی ۸۳۴۳۲۸۶۵ و شماره انتظامی ۵۳ ایران ۷۷۸د۵۶ به نام معصومه خشو مفقود گردیده و از درجه اعتبار ساقط می باشد «۴۸۰-۸۴۰»

برگ سبز و کارت خودرو پراید ۱۳۲ رنگ سبز زیتونی متالیک مدل ۱۳۸۷ به شماره موتور ۲۳۲۷۴۸۰ و شماره شاسی S۱۴۲۲۲۸۷۰۰۵۶۷۱ و شماره انتظامی ۷۳ ایران ۱۱۴ل۲۷ به نام مژده عسکری پالنگری مفقود گردیده و از درجه اعتبار ساقط می باشد «۴۸۰-۸۳۳»

سندکمپانی وکارت خودرو کامیونت نیسان رنگ آبی مدل ۱۳۸۵ به شماره موتور E۰۴۲۸۲ و شماره شاسی ۳۰۸۸۸۳ و شماره انتظامی ۵۸ ایران ۱۶۴س۳۱ به نام سیدحسن هاشمی نژاد مفقود گردیده و از درجه اعتبار ساقط می باشد «۴۸۰-۸۲۷»

سندکمپانی وکارت خودرو سواری پراید رنگ شیری مدل ۱۳۸۲ به شماره موتور M۱۳۵۱۶۱۷۲ و شماره شاسی S۱۴۱۲۲۸۲۹۷۴۲۳۹ و شماره انتظامی ۷۳ ایران ۸۹۲ق۳۲ به نام امیر حسین محسنی مفقود گردیده و از درجه اعتبار ساقط می باشد «۴۸۰-۸۲۵»

سندکمپانی وکارت خودرو سواری پراید رنگ سفید مدل ۱۳۸۰ به شماره موتور M۱۳۲۷۶۹۱۱ و شماره شاسی S۱۴۱۲۲۸۰۷۴۲۳۴۰ و شماره انتظامی ۶۷ ایران ۷۳۱ق۴۷ به نام سمیرا خادمیان مفقود گردیده و از درجه اعتبار ساقط می باشد «۴۸۰-۸۳۰»

سندکمپانی وکارت خودرو کامیونت نیسان رنگ آبی مدل ۱۳۸۱ به شماره موتور ۰۰۱۸۳۶۹۶ و شماره شاسی ۰۰C۸۳۰۵۳ و شماره انتظامی ۷۳ ایران ۷۶۶ع۱۳ به نام محمدحکمت مفقود گردیده و از درجه اعتبار ساقط می باشد «۴۸۰-۸۲۸»

برگ سبز خودرو سواری پراید رنگ اطلسی مدل ۱۳۸۳ به شماره موتور ۰۱۰۰۹۳۴۰ و شماره شاسی S۱۴۱۲۲۸۳۳۹۰۱۴۳ و شماره انتظامی ۱۴ ایران ۸۲۸ه۳۷ به نام رسول حمیدی مفقود گردیده و از درجه اعتبار ساقط می باشد «۴۸۰-۸۳۷»

سندکمپانی وکارت خودروسواری پیکان رنگ سفید مدل ۱۳۸۳ به شماره موتور ۱۱۲۸۳۱۶۰۷۸۰ و شماره شاسی ۸۳۵۳۶۲۰۸ و شماره انتظامی ۴۹ ایران ۶۹۶د۲۷ به نام علیرحم یزدان خواه مفقود گردیده و از درجه اعتبار ساقط می باشد «۴۸۰-۸۳۵»

مفقودی مدارک تحصیلی

مدارک تحصیلی اینجانب سیده هاجر عرب سعدی فرزند سید بهنام به شماره ملی ۲۳۰۰۹۷۵۳۵۱ صادره از شیراز در مقطع کاردانی رشته معماری به شماره سریال ۶۷۵۳۴۱ و مدرک کارشناسی رشته معماری به شماره سریال ۱۰۶۰۶۹۱ صادره از واحد دانشگاهی آزاد سپیدان مفقود گردیده و از درجه اعتبار ساقط می باشد. از یابنده تقاضا می شود اصل مدرک را به دانشگاه آزاد اسلامی واحد سپیدان به نشانی سپیدان دانشگاه آزاد فنی معماری ارسال نماید. «۱۲۱-۵۹۰»

برگ سبز و سند کامیونت ون نیسان مدل ۱۳۸۸ رنگ آبی روغنی به شماره موتور ۴۹۶۵۰۷ شماره شاسی NAZPL۱۴۰TIM۲۰۶۸۷۲ شماره انتظامی ایران ۸۳ - ۵۳۷ج ۱۴ به نام علی اصغر ضرغامی مفقود گردیده و از درجه اعتبار ساقط می باشد. «۷۱۸-۱۲۰»

سند وکارت خودرو سواری پیکان رنگ سفید مدل ۱۳۶۲ به شماره موتور ۱۱۲۶۱۱۴۰۰۱ و شماره شاسی ۱۶۴۶۴۷۸۶ و شماره انتظامی ۸۳ ایران ۵۸۶ق۴۸ به نام جعفر عباسی مفقود گردیده و از درجه اعتبار ساقط می باشد «۴۸۰-۸۵۲»

سندکمپانی وکارت خودرو کامیونت نیسان رنگ سفید مدل ۱۳۸۸ به شماره موتور Z۲۴۵۲۴۶۵۷Z و شماره شاسی NAZLX۱۴۰TNM۰۰۳۹۱۳ و شماره انتظامی ۱۴ ایران ۶۴۳ه۶۸ به نام محمدصادق جاهد مفقود گردیده و از درجه اعتبار ساقط می باشد «۴۸۰-۸۳۹»

برگ سبز خودرو پژو ۲۰۶ آریان رنگ سفید-روغنی مدل ۱۳۸۹ به شماره موتور ۱۴۱۸۹۰۴۸۷۰۵ و شماره شاسی NAAP۳۱EG۸BJ۲۴۰۲۳۸ و شماره انتظامی ۶۳ ایران ۴۴۳ ن ۲۲ به نام غلامرضا عباسی مفقود گردیده و از درجه اعتبار ساقط می باشد «۴۸۰-۸۵۷»

سندکمپانی وکارت خودروسواری پژو رنگ نوک مدادی مدل ۱۳۸۲ به شماره موتور ۲۲۵۶۸۲۳۲۰۶۹ و شماره شاسی ۰۰۸۲۰۳۰۹۶۲ و شماره انتظامی ۸۳ ایران ۳۲ه۷۳۷ به نام محمدحسین زارعیان جهرمی مفقود گردیده و از درجه اعتبار ساقط می باشد «۴۸۰-۸۳۸»

سندکمپانی وکارت خودروسواری پیکان رنگ سفید مدل ۱۳۸۳ به شماره موتور ۱۱۲۸۴۰۰۳۷۰۱ و شماره شاسی ۱۱۰۰۳۷۵۹ و شماره انتظامی ۷۳ ایران ۴۳۵ص۲۱ به نام محمد علی دیبا مفقود گردیده و از درجه اعتبار ساقط می باشد «۴۸۰-۸۴۸»

مجوز حمل سلاح شکاری به شماره سریال مجوز ۲۳۹۰۹۹۳ تاریخ صدور: ۱۳۹۷/۱۲/۱۹ شماره سلاح : ۲۵۸۷۷۶ نوع سلاح : ساچمه زنی مدل : تک لول چخماقی ساخت : ترکیه به نام متوفی ارسلان خرمی سروستانی فرزند محمد ابراهیم شماره ملی ۵۱۴۹۷۱۶۷۵۸ مفقود گردیده و از درجه اعتبار ساقط می باشد «۱۰۰-۴۷۵»

برگ سبز و سند وانت دو کابین مزدا ۲۰۰۰ مدل ۱۳۸۵ با شماره موتور ۵۱۲۹۹۵ و شماره شاسی NAG۰۸NPED۵۲۰۱۶ و شماره پلاک ۶۸۵ه ۸۹ ایران ۶۳ بنام مهتاب فیوجی با کد ملی ۲۳۰۱۵۳۹۰۵۹ مفقود گردیده و از درجه اعتبار ساقط است. «۷۲۱-۱۷»

سند وکارت خودرو سواری پژو ۴۰۵ رنگ نقره ای مدل ۱۳۸۴ به شماره موتور ۱۲۴۸۴۰۹۳۴۳۳ و شماره شاسی ۱۴۲۳۴۴۳۲ و شماره انتظامی ۷۳ ایران ۶۱۳ن۴۷ به نام زهرا شمشیری مفقود گردیده و از درجه اعتبار ساقط می باشد «۴۸۰-۸۴۷»

سندکمپانی وکارت خودروسواری پیکان رنگ سفید مدل ۱۳۷۴ به شماره موتور ۰۱۱۲۷۳۱۹۰۵۹ و شماره شاسی ۷۳۴۵۰۹۵۰ و شماره انتظامی ۷۳ ایران ۳۱۹ی۶۲ به نام نادر سهامی وند مفقود گردیده و از درجه اعتبار ساقط می باشد «۴۸۰-۸۳۴»

برگ سبز خودرو سواری سمند سورن XU۷P مدل ۱۴۰۴ رنگ سفید به شماره موتور ۱۲۵K۰۵۳۹۸۲۲ شماره شاسی NAACV۱HLFSPN۲۹۲۳۲ شماره انتظامی ایران ۸۵ - ۵۲۲ل ۳۵ به نام ملیحه تیموری مفقود گردیده و از درجه اعتبار ساقط می باشد. «۷۱۸-۱۱۸»

برگ سبز و سند خودرو کامیونت ون نیسان مدل ۱۳۸۴ رنگ آبی - روغنی به شماره شاسی D۸۰۹۱۸ و شماره موتور ۲۸۵۵۴۸ و شماره انتظامی ۷۳ - ۲۴۴ د ۱۲ به نام مریم معجونی مفقود گردیده و از درجه اعتبار ساقط می باشد. «۷۱۸-۱۲۱»

برگ سبز خودرو سواری پیکان رنگ سفید مدل ۱۳۸۳ به شماره موتور ۱۱۲۸۴۰۰۳۷۰۱ و شماره شاسی ۱۱۰۰۳۷۵۹ و شماره انتظامی ۷۳ ایران ۴۳۵ص۲۱ به نام محمد علی دیبا مفقود گردیده و از درجه اعتبار ساقط می باشد «۴۸۰-۸۴۸»

برگ سبز خودرو وانت ساپیا ۱۵۱ مدل ۱۴۰۳ به رنگ سفید و شماره انتظامی ۶۴۴ی ۳۳ ایران ۶۳ به شماره شاسی NAS۴۵۱۱۰۰R۴۹۸۳۵۷۲ و شماره موتور M۱۳۶۶۶۹۶۸۹ به نام پیمان احمدی مفقود گردیده و از درجه اعتبار ساقط است. «۱۹۰-۸»

کارت خودرو سواری فونیکس با رنگ سفید مدل ۱۴۰۲ به شماره موتور MVMF۴J۱۶AHP۰۱۷۰۱۶ و شماره شاسی NATHBAWT۵P۱۰۰۸۶۶۱ و شماره انتظامی ۹۳ ایران ۵۵۸ب۴۲ به نام سحر موثقی مفقود گردیده و از درجه اعتبار ساقط می باشد «۴۸۰-۸۴۳»

سندکمپانی وکارت خودروسواری پژو رنگ ذغالی مدل ۱۳۷۷ به شماره موتور ۲۲۵۲۷۷۰۰۵۱۹ و شماره شاسی ۰۰۷۷۳۰۱۶۸۰ و شماره انتظامی ۵۳ ایران ۴۳۵ل۸۸ به نام صغری صلواتی کلودانی مفقود گردیده و از درجه اعتبار ساقط می باشد «۴۸۰-۸۳۱»

سند وکارت خودرو وانت نیسان رنگ آبی مدل ۱۳۵۹ به شماره موتور ۸۴۱۳۳۸ و شماره شاسی ۰۴۷۰۳۸ و شماره انتظامی ۶۳ ایران ۷۴۸ع۷۱ به نام حسن شعبانی مفقود گردیده و از درجه اعتبار ساقط می باشد «۴۸۰-۸۵۳»

خطر قند پس از شیمی درمانی

البته یافته‌های این پژوهش نباید به این معنا تعبیر شوند که مصرف «فروکتوز» به تنهایی باعث انتشار سرطان تخمدان در انسان می‌شود

شیمی‌درمانی برای ازبین‌بردن سلول‌های سرطانی طراحی شده است اما برخی سلول‌ها می‌توانند پس از درمان زنده بمانند و وارد حالتی به نام «پیری سلولی» شوند. این سلول‌ها برخلاف تصور، کاملاً غیرفعال نیستند و همچنان از نظر متابولیکی فعال‌اند یعنی مجموعه‌ای از پروتئین‌ها، چربی‌ها و مولکول‌های دیگر را در محیط اطراف خود آزاد می‌کنند. پژوهشی جدید نشان می‌دهد یکی از این مولکول‌ها، فروکتوز (قند)، ممکن است به سلول‌های سرطان تخمدان کمک کند تا از بافت جدا شوند و در بدن گسترش پیدا کنند. تحلیل‌های متابولیکی نیز نشان داد سلول‌های پیر گلوکز مصرف می‌کنند اما مقدار بیشتری از فروکتوز را در محیط اطراف خود آزاد می‌کنند. افزودن فروکتوز با غلظت‌های مشابه شرایط فیزیولوژیک به محیط کشت، باعث شد سلول‌های سرطان تخمدان راحت‌تر از یکدیگر جدا شوند؛ در مقابل، افزودن دوباره گلوکز تا حد زیادی این اثر را کاهش داد. بررسی‌های بیشتر نشان داد فروکتوز صرفاً به‌عنوان منبع انرژی عمل نمی‌کند بلکه متابولیسم سلول‌های سرطانی را تغییر می‌دهد. در این فرآیند، متابولیسم میتوکندری تحت تأثیر قرار می‌گیرد و در نهایت تولید کلسترول کاهش می‌یابد.

کلسترول یکی از اجزای مهم غشای سلولی است و به حفظ ساختار غشا و اتصال سلول‌ها به یکدیگر و بافت اطراف کمک می‌کند. کاهش کلسترول غشایی باعث می‌شود سلول‌های سرطانی چسبندگی کمتری داشته باشند و آسان‌تر از محیط اطراف خود جدا شوند. یافته‌ها نشان می‌دهد پیامدهای شیمی‌درمانی ممکن است به ازبین‌بردن مستقیم سلول‌های سرطانی محدود نشود. بخشی از سلول‌هایی که از درمان جان سالم به در می‌برند، ممکن است وارد حالت پیری سلولی شوند و با تغییر محیط متابولیکی اطراف خود، رفتار سلول‌های سرطانی باقی‌مانده را تغییر دهند. در مطالعه جدید، فروکتوز یکی از مولکول‌هایی بود که چنین اثری را ایجاد کرد. بااین‌حال، یافته‌های پژوهش نباید به این معنا تعبیر شوند که مصرف فروکتوز به تنهایی باعث انتشار سرطان تخمدان در انسان می‌شود. نتایج فعلی از آزمایش‌های سلولی و مدل‌های حیوانی به‌دست آمده‌اند و هنوز مشخص نیست این سازوکار در بدن انسان تا چه اندازه در پیشرفت یا عود سرطان نقش دارد. بنابراین برای تعیین ارتباط میان دریافت فروکتوز در رژیم غذایی و پیشرفت سرطان در بیماران، به مطالعات انسانی نیاز است.

سرعت راه رفتن، فدای حفظ تعادل

دکتر علی‌اصغر هنرمند/ نتایج یک پژوهش تازه نشان می‌دهد که بدن با افزایش سن، بخشی از سرعت و کارایی راه‌رفتن را فدای حفظ تعادل می‌کند؛ نوعی راهبرد «اول ایمنی» که احتمالاً کمک می‌کند سرپا بمانیم اما همزمان هر قدم را پرزحمت‌تر می‌کند. پژوهشگران استرالیایی، الگوی حرکتی ۱۰۷ فرد سالم ۲۶ تا ۸۶ ساله را بررسی کردند. نتایج نشان داد با افزایش سن، تغییرات کوچک اما مهمی در عملکرد مچ پا و عضلات اطراف آن ایجاد می‌شود، تغییراتی که می‌توانند کوتاه‌شدن قدم‌ها، کاهش سرعت و خستگی زودتر را توضیح دهند. مچ پا هنگام راه‌رفتن دو وظیفه اساسی دارد: حفظ تعادل و ایجاد نیروی لازم برای حرکت روبه‌جلو. یافته‌های این مطالعه نشان می‌دهد سالمندان بیشتر از جوانان عضلات مخالف دو سوی مچ پا را به طور همزمان منقبض می‌کنند. به این وضعیت «هم‌انقباضی» می‌گویند. هم‌انقباضی مفصل مچ پا را سفت‌تر می‌کند و هنگام برخورد پا با زمین، ثبات بیشتری به بدن می‌دهد. با این حال، این امنیت هزینه‌ای هم دارد: عضلات انرژی بیشتری مصرف می‌کنند، بی‌آنکه نیروی روبه‌جلوی متناسبی تولید شود. شرکت‌کنندگان مسن‌تر هنگام جداکردن پا از زمین نیروی کمتری ایجاد می‌کردند، در نتیجه قدم‌های کوتاه‌تر و سرعت پایین‌تری داشتند. به گفته پژوهشگران، سیستم عصبی با افزایش سن عملکرد حرکتی را طوری تنظیم می‌کند که «پایداری» مهمتر از سرعت و صرفه‌جویی در انرژی باشد. این یافته با آنچه پیش‌تر درباره کندشدن حرکات در دوران سالمندی می‌دانستیم همخوانی دارد. این سازوکار ممکن است ایستادن و حرکت‌کردن را ایمن‌تر کند اما می‌تواند خستگی را افزایش دهد، پیمودن مسیرهای طولانی را دشوارتر کند و توانایی بازیابی تعادل پس از لغزش یا گیرکردن پا را کاهش دهد. کاهش توان حرکتی البته لزوماً اجتناب‌ناپذیر نیست پژوهشگران توصیه می‌کنند برنامه‌های ورزشی سالمندان فقط بر قدرت عضلات تمرکز نکنند و مهم است که تمرین‌های تعادل، هماهنگی و نحوه همکاری عضلات را نیز در بر بگیرند.

التهاب پوستی در اثر کاهش خواص محافظتی

عفونت‌های چرکی پوست حتی در افرادی که بهداشت شخصی را دقیق رعایت می‌کنند نیز می‌تواند رخ دهد. به گفته دکتر «اولگا اولانکینا» متخصص آزمایشگاه، این بیماری اغلب به دلیل کاهش خواص محافظتی پوست و ضعف سیستم ایمنی ایجاد می‌شود، نه بهداشت ناکافی.

او توضیح می‌دهد: «عفونت‌های چرکی یک بیماری پوستی مسری است که توسط باکتری‌ها، عمدتاً استافیلوکوک‌ها و استرپتوکوک‌ها و کمتر شایع، سودوموناس آئروژینوزا، پروتئوس و... ایجاد می‌شود. برخی از این میکروب‌ها روی پوست اکثر افراد زندگی می‌کنند و در شرایط عادی هیچ آسیبی ایجاد نمی‌کنند. ایجاد این بیماری نیاز به شرایط خاصی دارد که اغلب آسیب‌های پوستی –خراش‌ها، بریدگی‌ها، نیش حشرات یا بثورات پوشک ناشی از تعریق –هستند».

این متخصص خاطرنشان می‌کند که باکتری‌های محیط خارجی یا آنهایی که از قبل روی پوست وجود دارند، از طریق این ترک‌های ریز نفوذ می‌کنند، جایی که شروع به تکثیر می‌کنند و منجر به التهاب چرکی می‌شوند. به گفته اولانکینا، سلامت کلی بدن نقش کلیدی دارد. اگر سیستم ایمنی ضعیف باشد، یا بیماری‌های مزمنی مانند دیابت یا اختلالات متابولیک وجود داشته باشد، پوست ممکن است خواص محافظتی خود را از دست بدهد.

مورد عجیب «اعتیاد به عشق»!

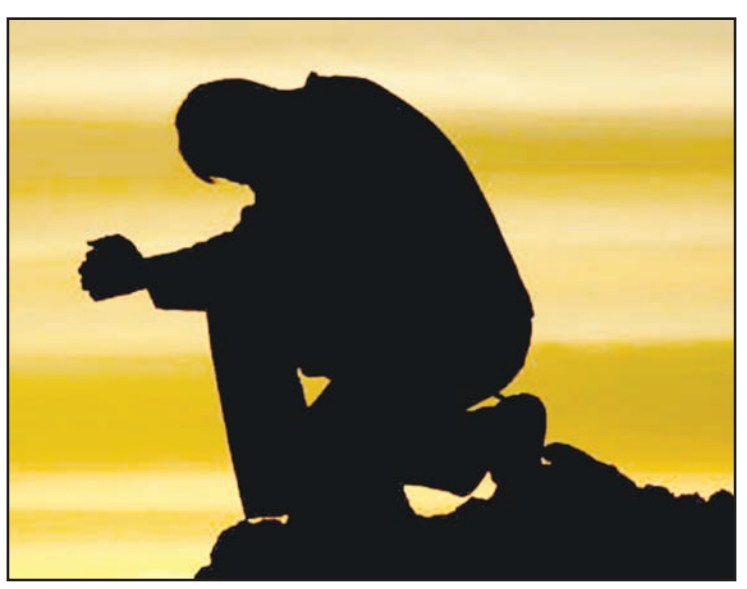

۱ «اعتیاد به عشق» در طبقه‌بندی‌های رسمی اختلالات روانی جایگاه مشخصی ندارد، اما به‌عنوان نوعی وابستگی رفتاری شناخته می‌شود که در آن افراد دچار نیازی شدید و تکرارشونده به روابط عاشقانه‌اند و از رهاشدگی می‌ترسند. مطالعات اخیر نشان می‌دهد این وابستگی می‌تواند به اندازه سایر اعتیادها، بر کارکرد شناختی، هیجانی و اجتماعی فرد اثر بگذارد و البته در بسیاری موارد، با اصلاح الگوهای فکری و رفتاری، ایجاد مرزهای عاطفی و دریافت حمایت درمانی بهبود یابد.

■■■

۲ به گزارش گاردین، اعتیاد به عشق اصطلاحی است که در ادبیات پژوهشی برای توصیف الگوهای مکرر و ناسالم رابطه‌جویی به‌کار می‌رود. هرچند میان متخصصان درباره اینکه این وضعیت یک اعتیاد واقعی است یا مجموعه‌ای از اختلالات دلبستگی و رفتارهای ناسازگار، توافقی وجود ندارد.

■■■

۳ شواهد علمی نشان می‌دهد برخی افراد روابط رمانتیک را واقعا به شکلی تجربه می‌کنند که با سایر اعتیادهای رفتاری شباهت‌های قابل توجهی دارد. این افراد معمولا به شکل مداوم و گاه وسواس‌گونه درپی رابطه‌ای رمانتیک‌اند، هنگام تنهایی احساس اضطراب یا کمبود می‌کنند و حتی وقتی در رابطه‌ای آسیب‌زا قرار دارند، نمی‌توانند از آن رابطه خارج شوند. در بسیاری از این موارد رابطه به ابزاری برای تنظیم هیجان و اجتناب از احساسات دشوار تبدیل می‌شود و همین امر عملکرد روزمره و روابط دیگر فرد را مختل می‌کند.

■■■

۴ تحقیقات نشان می‌دهد تجربه سرخوشی عشق با سازوکارهای عصبی مرتبط با ترشح دوپامین و اکسی‌توسین همراه است سازوکاری که در اعتیادهای رفتاری و مصرف مواد نیز دیده می‌شود.

همین شباهت زیستی باعث شده برخی پژوهشگران این وضعیت را نوعی اعتیاد بدانند که در آن فرد به‌جای مواد مخدر به «فرد محبوب» یا «حالت عاشقانه» وابسته می‌شود. مشکل زمانی ایجاد می‌شود که این الگو از کنترل خارج شود و فرد را به سمت تکرار روابط آسیب‌زا، بی‌ثباتی عاطفی و نادیده گرفتن نیازهای شخصی خود سوق دهد. از منظر روان‌شناختی، اعتیاد به عشق معمولا در تجارب سال‌های اولیه زندگی از جمله رهاشدگی، بی‌توجهی عاطفی، فقدان امنیت هیجانی یا الگوهای دلبستگی ناایمن ریشه دارد.

■■■

۵ بسیاری از افراد در بزرگسالی روابطی را بازتولید می‌کنند که با نیازهای برآورده نشده آنها در دوران کودکی همخوان است. در این حالت، رابطه به نوعی پناه عاطفی تبدیل می‌شود و فرد برای احساس ارزشمندی یا آرامش به حضور دیگری وابسته می‌ماند. در بسیاری از این الگوها همزمان، مفاهیمی مانند وابستگی بیمارگونه و درهم تنیدگی نیز دیده می‌شود؛ یعنی فرد چنان مسئولیت دیگری را بر دوش می‌کشد که هویت خودش کمرنگ می‌شود و احساس خودارزشمندی او هم به رابطه وابسته می‌ماند. برخی اختلالات نیز می‌توانند این الگوها را تشدید کنند از جمله اختلال وسواس فکری عملی (OCD) اختلال کم‌توجهی –بیش‌فعالی (ADHD)، اضطراب، افسردگی یا اختلال استرس پس از سانحه (PTSD)، زیرا این شرایط با تکانشگری، دشواری در کنترل هیجان و جست‌وجوی مداوم محرک هیجانی همراهند.

■■■

۶ داده‌ها نشان می‌دهد بخشی از افراد دارای الگوی اعتیاد به عشق همزمان درگیر مصرف مواد مخدر یا محرک و یا اعتیادهای دیگر می‌شوند و رابطه را به ابزاری برای خودتسکینی تبدیل می‌کنند. با وجود به رسمیت نشناختن این مشکل در نظام طبقه‌بندی اختلالات روانی، برای بهبود این وضعیت درمان‌هایی وجود دارد، مثلا روان‌درمانی می‌تواند به فرد کمک کند الگوهای تکرارشونده را شناسایی کند، مرزهای سالم بسازد، از آن خیال پردازی و ایده‌آل سازی رابطه فاصله بگیرد و نیازهای واقعی عاطفی خود را بازشناسد. گروه‌های حمایتی نیز برای بسیاری از افراد مفید بوده اند زیرا امکان گفت‌وگو، کاهش انزوا، یادگیری الگوهای رابطه ای سالم و بازتعریف معیارهای عشق را فراهم می‌کنند. این گروه ها معمولا بر مشخص کردن رفتارهای سالمی که باید تقویت شوند و رفتارهای ناسالمی که باید کنار گذاشته شوند تمرکز دارند. در این چارچوب هدف ترک کامل عشق نیست بلکه حرکت به سوی رابطه های سالم، پایدار و مبتنی بر عزت نفس است.

■■■

۷ متخصصان همچنان بر این نظر اجماع دارند که عشق در ذات خود اعتیادآور نیست بلکه برخی افراد به دلیل ساختار روانی تجربه های گذشته با شرایط روانی ممکن است به عشق به همان شکلی وابسته شوند که دیگران به مواد مخدر یا رفتارها معتاد می‌شوند، اما این الگو را می‌توان به فرصتی برای آگاهی و بازسازی رابطه فرد با خود و دیگران تبدیل کرد.

درد جانکاه کف پا

علت چیست؟ روش های درمان کدام است؟

معمولاً ناراحتی و دردی که در کف پا ظاهر می‌شود، خود را به شکل‌های زیر نشان می‌دهد و علائم شایع درد در این ناحیه از قرار زیر است: تیرکشیدن یا درد سوزشی به ویژه در صبحگاه، درد موضعی تشدیدشونده در زمان ایستادن یا راه‌رفتن، احساس خشکی و سفتی کف پا بیشتر در بخش پاشنه و التهاب و ورم پا بیشتر در بخش قوس یا پاشنه پاها.

علامت‌هایی که باعث بروز درد می‌شوند، شامل صدادادن کف پا در زمان حرکت یا احساس گزگز و سوزن‌سوزن‌شدن هم هستند. اما بدانید در بسیاری از این موارد که دلایلی همچون کفش نامناسب، صافی کف پا، التهاب عصبی بین انگشتان پا، التهاب مفصل، دیابت و التهاب تاندون‌های اطراف پا دارد با فیزیوتراپی کف پا، این مشکلات سریعاً رفع می‌شوند.

■ **فیزیوتراپی چگونه کمک می‌کند؟**

فیزیوتراپی کف پا راهی مؤثر برای کاهش ناراحتی و درمان درد کف پا است. این درمان غیردارویی که خبری از جراحی هم در آن نیست، مشکل را به درستی شناسایی می‌کند و در روند تشخیص کاربرد دارد. با فیزیوتراپی کف پا امکان اصلاح الگوهای راه‌رفتن هم وجود دارد و در ضمن، آموزش‌های آن می‌تواند باعث بهبود وضعیت بیماران با دردهای مختلف شود. یادتان باشد که اگر تمرینات را اصولی و با مشورت متخصصان انجام ندهید، امکان دارد که نتایج معکوسی به‌دنبال بیاورند.

■ **تمرین توپ تنیس**

یکی از بهترین تمرین‌های فیزیوتراپی کف پا، استفاده از توپ تنیس است. با این تمرین بافت‌های پا عمیقاً ماساژ داده می‌شوند و تنش و فشاری که روی بافت هم بند وجود دارد هم از بین می‌رود. برای انجام آن باید بنشینید و یک توپ تنیس یا رول ماساژ را زیر پا قرار دهید. پای خود را به‌آهستگی روی توپ به عقب و جلو بغلتانید. این کار را به‌مدت ۲ تا ۵ دقیقه برای هر پا تکرار کنید.

■ **بلندکردن پاشنه**

این تمرین فیزیوتراپی کف پا می‌تواند به تقویت عضلات ساق پا و پایداری پاشنه کمک کند. برای انجام آن باید: صاف بایستید و پشت یک صندلی را بگیرید. به آرامی پاها را از روی زمین بلند کنید و روی پنجه بایستید. چند ثانیه در همین حالت بمانید و سپس آهسته پا را پایین بیاورید. این تمرین را ۱۰ تا ۱۵ بار در ۲ تا ۳ سِت در طول روز انجام دهید.

این جهش ژنی، بدن را به سوزاندن چربی وادار می کند

آیا برخی افراد با تنظیماتی ذاتی متولد می‌شوند که آنها را در برابر دیابت، کبد چرب و بیماری‌های قلبی محافظت می‌کند؟ پژوهشی جدید که در ژورنال Nature منتشر شده، نشان می‌دهد افرادی که دارای واریانت خاصی از ژن FNIP۱ هستند، حدود ۶۰ درصد کمتر در معرض ابتلا به بیماری‌های قلبی –متابولیک قرار دارند.

برای درک این مکانیسم باید نگاهی به عملکرد ژن FNIP۱ بیندازیم. این ژن پروتئینی می‌سازد که مانند ترمز روی سیستم مصرف انرژی سلول عمل می‌کند. به عبارت ساده‌تر، به بدن دستور می‌دهد که انرژی را ذخیره کند، نه اینکه بسوزاند اما در افرادی که دارای جهش هستند، این ترمز تا حدی غیرفعال می‌شود. در این شرایط، بدن سوزاندن انرژی را آغاز و چربی کمتری در کبد و خون تجمع پیدا می‌کند. محققان برای یافتن ژن FNIP۱، به دنبال گونه‌هایی از ژن بودند که با نسبت تری گلیسیرید (نوعی چربی خون) به کلسترول HDL (کلسترول خوب یا همان لیپوپروتئین با چگالی بالا) ارتباط داشته باشند.

هرچه این نسبت بالاتر باشد، خطر بیماری‌های متابولیک بیشتر است. پژوهشگران با بررسی بیش از یک میلیون نفر، جهش‌هایی نادر در ژن به نام FNIP۱ پیدا کردند که بدن را به جای ذخیره‌سازی، به سوزاندن چربی تشویق می‌کند. ژن FNIP۱ با پروتئین دیگری به نام فولیکولین همکاری می‌کند تا مسیر تنظیم میتوکندری‌ها (نیروگاه‌های تولید انرژی در سلول) و همچنین فرآیندهای تجزیه و بازیافت اجزای سلولی را کنترل کند. با غیرفعال‌شدن نسبی FNIP۱، این مسیرهای کنترلی مختل می‌شود و بدن به حالت چربی‌سوزی روی می‌آورد. محققان تأکید می‌کنند که هنوز نمی‌دانند آیا می‌توان با یک دارو، همان فواید مشاهده‌شده در افرادی که به‌طور طبیعی این جهش‌ها را دارند، بدون ایجاد عوارض جانبی جدی به دست آورد یا نه. آنها به صراحت هشدار می‌دهند که اختلال کامل و کنترل‌نشدنی در این مسیر متابولیکی می‌تواند مشکلات جدی و پیش‌بینی‌نشده‌ای برای سلامتی ایجاد کند. به همین دلیل، مسیر تبدیل این کشف به درمان مؤثر و ایمن، همچنان طولانی و پر از چالش است.

نقشه تازه آمریکا که پای ۷ همسایه ایران را وسط می کشد

رویترز در گزارشی از گزینه‌های جدید دولت دونالد ترامپ برای افزایش فشار اقتصادی بر ایران خبر داده، گزینه‌هایی که یکی از آنها، ایده محاصره زمینی ایران با کمک کشورهای همسایه است.

فشارهایی که پس از آغاز جنگ در فوریه، با تحریم‌های بیشتر در حوزه انرژی، حمل‌ونقل دریایی و امور مالی همراه شده است.

یکی از گزینه‌هایی که در این گزارش مطرح شده، محاصره زمینی ایران است، ایده‌ای که در صورت اجرا، به همکاری کشورهای همسایه ایران نیاز خواهد داشت.

بر اساس گزارش رویترز، برای اجرای چنین طرحی احتمالاً همکاری عراق، ترکیه، پاکستان، افغانستان، ترکمنستان، آذربایجان و ارمنستان ضروری خواهد بود، موضوعی که عملاً پای هفت کشور همسایه ایران را به این سناریو باز می کند.

هدف از چنین محاصره‌ای، محدود کردن ورود کالاهایی مانند مواد غذایی، انرژی و منسوجات و در نتیجه افزایش فشار اقتصادی بر ایران عنوان شده است. با این حال، رویترز تأکید می کند که اجرای چنین طرحی به‌دلیل شرایط جغرافیایی و پیچیدگی‌های دیپلماتیک، بسیار دشوار خواهد بود.

جزئیات جدید از مذاکرات ایران و عمان به روایت المیادین

المیادین گزارش داد که ده‌ها کشتی و نفتکش در تنگه هرمز منتظر دریافت مجوز عبور از ایران هستند.

خبرنگار المیادین در تنگه هرمز گفت: ده‌ها کشتی و نفتکش در عمق این تنگه مستقر شده و منتظر دریافت مجوز عبور از نیروی دریایی سپاه پاسداران انقلاب اسلامی ایران هستند.

خبرنگار المیادین با حضور در این تنگه اضافه کرد: طبق مذاکرات جاری بین ایران و سلطنت عمان، مسیر جنوبی برچیده خواهد شد.

این خبرنگار افزود: همه تانکرهای نفتی موظف به هماهنگی با نیروی دریایی سپاه پاسداران خواهند بود و اکثر کشتی‌ها هنگام عبور از تنگه، تاکنون مسیر ایران را رعایت کرده‌اند.

پیش از این کاظم غریب آبادی معاون وزیر خارجه در واکنش به اوهام و ادعاهای دونالد ترامپ رئیس جمهور آمریکا در مورد تنگه هرمز گفت: تنگه هرمز ایرانی بوده، هست و خواهد بود.

وی در مطلبی در شبکه اجتماعی ایکس در این ارتباط نوشت: «ترامپ گفته بعد از شکست ایران، به زودی تنگه هرمز را قلمرو آمریکا اعلام خواهد کرد!

تنگه هرمز را نه با توییت می توان تصاحب کرد و نه با ناو هواپیمابر نه با صدور فرمان و نه با سخنرانی انتخاباتی. ایران نه از تهدید می هراسد و نه با نمایش قدرت مرعوب می شود. یکبار برای همیشه واقعیت را بپذیرید: تا اینجا، شکست های راهبردی و سنگینی خوردید؛ تنگه هرمز ایرانی بوده، هست و خواهد بود؛ این تنگه فقط ذیل فرمان ایران بسته و باز خواهد شد و مادامی که واقعیت شکست را نپذیرید و دست از اوهام پردازی برندارید، ایران به اعمال محاصره ادامه خواهد داد».

دستگیری حدود ۳۰۰ پناهجو در مرز اسپانیا

نیروهای امنیتی مراکش نزدیک به ۳۰۰ پناهجو را در نزدیکی مرز اسپانیا دستگیر کردند. حدود دو هفته پس از هجوم گسترده مهاجران به منطقه سئوتا، واقع در قلمرو اسپانیا، نزدیک به ۳۰۰ مهاجر در شمال مراکش دستگیر شده‌اند. به گزارش پورتال خبری Le۳۶۰، نیروهای امنیتی مراکش روز شنبه ۲۹۴ نفر را که اکثر آنها شهروندان کشورهای جنوب صحرای آفریقا بودند، در نزدیکی مرز سئوتا دستگیر کردند.

یک مقام رسمی این اقدام را اقدامی معمول برای جلوگیری از تلاش برای مهاجرت غیرقانونی به سمت سئوتا توصیف کرد. مهاجران در تپه‌ای جنگلی در بالای شهر فنیدک دستگیر شدند. مقامات مراکشی در واکنش به گزارش‌های نادرست منتشر شده در فضای مجازی، اقداماتی را برای جلوگیری از تلاش‌های گسترده‌تر مهاجران برای رسیدن به سئوتا اعلام کردند. در این پست‌های آنلاین به دروغ ادعا شده بود که مرز سئوتا روز شنبه باز خواهد شد و عبور گسترده از مرز درخواست شده بود.

طبق گزارش پورتال‌های Le۳۶۰ و Hespress، بیش از ۶۰ نفر در روزهای اخیر در مراکش به اتهام «تحریک یا ترویج مهاجرت نامنظم» در شبکه‌های آنلاین دستگیر شده‌اند. حدود دو هفته پیش، طبق اعلام مقامات اسپانیایی، تقریباً ۷۲۰۰۰ نفر از طریق خشکی یا شنا به منطقه سئوتا، هم‌مرز با مراکش، رسیدند. اکثر آنها به مراکش بازگردانده شدند.

آمار رسمی حاکی از آن است که ۹۱ نفر در جریان هجوم مهاجران جان خود را از دست داده‌اند. با این حال، گروه حقوق بشر AMDH تعداد کشته‌شدگان را حداقل ۱۴۱ نفر تخمین می‌زند.

خبرگزاری اسپانیایی EFE گزارش داد که پلیس مراکش برای متفرق کردن گروه‌هایی از مهاجران در تپه‌های حدود سه کیلومتری مرز از گاز اشک‌آور استفاده کرد. علاوه بر این، به گفته EFE و تلویزیون دولتی اسپانیا TVE، وزارت کشور مراکش به خبرنگاران خود دستور داده است که فوراً شهر مرزی فینیدق را ترک کنند. بر اساس گزارش های منتشر شده موانع بیشتری از سیم خاردار در فنیدک ساخته شده است. قایق‌های گشتی در حال نظارت بر خط ساحلی هستند و ماشین‌های آب‌پاش در مرز مستقر شده‌اند. ایست‌های بازرسی متعددی نیز در جاده‌های دسترسی به این منطقه ایجاد شده است.

اسپانیا نیز با توجه به این نگرانی‌ها، تدابیر امنیتی را افزایش داده است. در سئوتا، اکنون ۸۸۰ افسر پلیس ملی مستقر شده‌اند که ۲۷۰ نفر بیشتر از پایان ماه ژوئیه است. آنها توسط حدود ۲۰۰۰ سرباز و تقریباً ۷۰۰ عضو گاردمدنی پشتیبانی می‌شوند.

ترامپ در محاصره نارضایتی اقتصادی رأی‌دهندگان

نتایج نظرسنجی جدیدی از نارضایتی فزاینده آمریکایی‌ها از عملکرد ترامپ حکایت دارد؛ ۵۳ درصد وضعیت مالی را بدتر می‌دانند، ۶۴ درصد مدیریت تورم و هزینه‌های زندگی را نمی‌پسندند، ۵۵ درصد عملکرد او را رد می‌کنند و نزدیک به دوسوم، اقتصاد را در مسیر اشتباه می‌دانند.

کمتر از سه ماه تا انتخابات میان‌دوره‌ای آمریکا در نوامبر، نظرسنجی سراسری انجام شده توسط موسسه «فوکال دیتا» برای روزنامه فایننشال تایمز نشان داد که بیش از ۵۳ درصد از رای‌دهندگان گفته‌اند که وضعیت مالی آنها از ژانویه ۲۰۲۵ همزمان با بازگشت دونالد ترامپ به کاخ سفید رو به وخامت گذاشته است. نزدیک به ۵۷ درصد از رای‌دهندگان مستقل و تقریبا یک‌چهارم از جمهوری‌خواهانی که خود را با این حزب معرفی می‌کنند نیز احساس می‌کنند تحت ریاست جمهوری فعلی ترامپ وضعیت بدتری دارند. این نظرسنجی همچنین در ادامه نشان داد که رای‌دهندگان در زمینه مدیریت تورم و هزینه‌های زندگی، بیشتر به دموکرات‌ها اعتماد دارند تا جمهوری‌خواهان. این نظرسنجی سراسری همچنین برتری دموکرات‌ها را در زمینه مدیریت مشاغل و اقتصاد نشان داد؛ موضوعاتی که مدت‌ها به عنوان نقاط قوت جمهوری‌خواهان شناخته می‌شدند.

این یافته‌ها در ادامه نشان‌دهنده کار دشوار پیش روی ترامپ و حزب جمهوری‌خواه در آستانه نوامبر است، زیرا افکار عمومی از جنگ متجاوزانه آمریکا علیه ایران که قیمت بنزین، کالاهای مصرفی و هزینه‌ها در آمریکا را افزایش داده، به شدت نگران شده است.

داده‌های اخیر تورمی در آمریکا نشان داد که قیمت‌ها در ماه ژوئیه به دلیل کاهش اخیر هزینه‌های سوخت، با سرعت کمتری افزایش یافته‌اند. اما تورم با نرخ ۳.۴ درصد، بالاتر از زمانی است که جو بایدن سال گذشته کاخ سفید را به ترامپ واگذار کرد.

در این نظرسنجی همچنین مشخص شد که نزدیک به دو سوم از رای‌دهندگان گفتند که فکر می‌کنند اقتصاد در مسیر اشتباهی حرکت می‌کند.

نظرسنجی فایننشال تایمز همچنین مشخص کرد که ۵۵ درصد از رای‌دهندگان عملکرد ترامپ به عنوان رئیس جمهور آمریکا را تایید نمی‌کنند، که از این میان، ۲۰ درصد را رای‌دهندگان جمهوری‌خواه تشکیل می‌دهند.

همچنین، میزان محبوبیت ترامپ در میان جمهوری‌خواهان نسبت به ماه قبل هشت درصد کاهش یافته است.

میزان تایید ترامپ در زمینه مدیریت تورم و هزینه‌های زندگی هم بدتر بود. از میان رای‌دهندگان، ۶۴ درصد عملکرد رئیس جمهور آمریکا را تایید نکردند.

در بخش دیگری از این نظرسنجی همچنین مشخص شد زمانی که از رای‌دهندگان پرسیده شد در ماه نوامبر به چه کسی رای خواهند داد، دموکرات‌ها با ۴۴ درصد در برابر ۳۹ درصد جمهوری‌خواهان پیشی گرفتند.

نظرسنجی روزنامه فایننشال تایمز به صورت آنلاین توسط موسسه «فوکال دیتا» از هفتم تا دهم اوت و در میان ۱۹۱۳ نفر انجام شد.

هزینه ۱۳۵ میلیارد دلاری دو سال جنگ برای رژیم صهیونیستی

هزینه جنگی که رژیم صهیونیستی از اکتبر ۲۰۲۳ آغاز کرده، به حدود ۱۳۵ میلیارد دلار رسیده‌است.

برآوردهای اسرائیلی نشان می‌دهد، هزینه جنگی که از ۷ اکتبر ۲۰۲۳ آغاز شده، تاکنون به حدود ۴۲۰ میلیارد شکل، معادل نزدیک به ۱۳۵ میلیارد دلار، رسیده است.

براساس گزارشِ پایگاه خبری «معا»، پیش‌بینی می‌شود هزینه این جنگ در آینده از ۵۰۰ میلیارد شکل فراتر رود و پیامدهای اقتصادی آن برای اسرائیل سال‌ها ادامه داشته باشد.

بر اَساس ارزیابی‌های اقتصادی اسرائیل، افزایش قابل توجه هزینه‌های نظامی لزوماً به معنای تضمین امنیت این رژیم نیست. روزنامه «د مارکر» به نقل از یک مقام اقتصادی اسرائیلی گزارش داده است که حتی دو برابر شدن بودجه امنیتی رژیم صهیونیستی طی یک دهه آینده نیز تضمینی برای تأمین امنیت نخواهد بود.

این جنگ همچنین حدود ۴۰۰ میلیارد شِکل به بدهی ملی رژیم صهیونیستی افزوده است.

برآوردهای داخلی نشان می‌دهد هزینه‌های نظامی در سال‌های آینده نیز صدها میلیارد شکل افزایش خواهد یافت. این در حالی است که ارتش رژیم صهیونیستی بیش از گذشته به نیروَهای ذخیره متکی شده و هزینه‌های سنگینی برای خرید سلاح و مهمات پرداخت می‌کند، اما همچنان سازوکار مشخصی برای تأمین مالی این هزینه‌های فزاینده وجود ندارد.

با آغاز تهاجم زمینی به نوار غزه در اواخر اکتبر ۲۰۲۳، رژیم صهیونیستی پیش‌بینی کرده بود که جنگ دست‌کم سه ماه ادامه خواهد داشت، اما ذخایر مهمات این رژیم برای یک جنگ طولانی‌مدت آماده نشده بود.

بر اساس اظهارات یک افسر سابق ستاد کل ارتش رژیم صهیونیستی که روزنامه د مارکر به نقل از وی گزارش داده است، ذخایر مهمات حتی برای یک جنگ کوتاه نیز کمتر از میزان مورد نیاز بوده است. این در حالی است که میزان واقعی مصرف مهمات در جریان جنگ، بیش از دو برابر نرخ پیش‌بینی‌شده بوده‌است.

هنوز از خانه مسئولان پول نقد و شمش طلا بیرون کشیده می‌شود

شکار بزرگ بغداد در اقلیم؛ توقیف ۲۰ میلیون دلار پول نقد، ۶۰ کیلو طلا و خودروهای لوکس

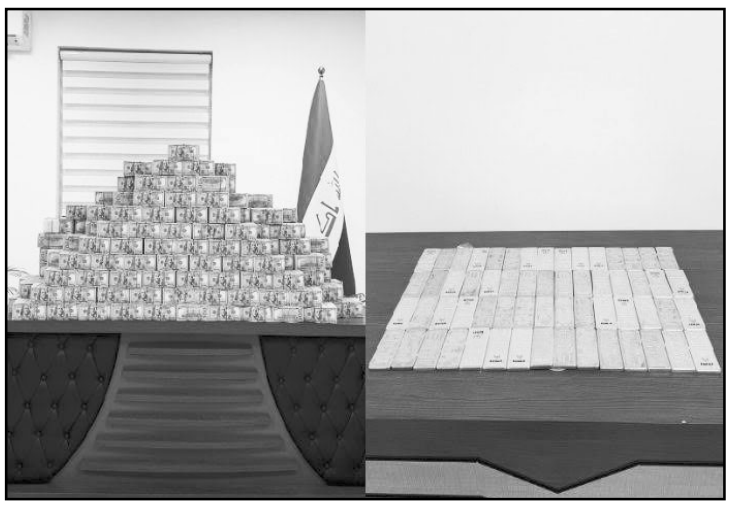

دستگاه قضایی عراق از توقیف بیش از ۲۰ میلیون دلار پول نقد، ۶۰ کیلوگرم شمش و زیورآلات طلا و چندین دستگاه خودروی گران‌قیمت از یکی از مقامات ارشد وزارت نفت این کشور خبر داد؛ پرونده‌ای جنجالی که نشان می‌دهد در سال ۲۰۲۶ همچنان حجم عظیمی از دارایی‌های نامشروع به صورت نقد و شمش طلا در خانه‌ها و مخفیگاه‌های مقامات نگهداری می‌شود.

روزنامه نشنال امارات نوشت مقامات قضایی عراق روز یکشنبه موفق به کشف و توقیف ۲۰ میلیون و ۳۴۰ هزار دلار پول نقد، ۶۰ کیلوگرم طلا و ۷ دستگاه خودرو مرتبط با عدنان الجمیلی، معاون وزیر نفت عراق در امور پالایش شدند؛ فردی که اکنون به چهره اصلی بی‌سابقه‌ترین پرونده مبارزه با فساد مالی در ساختار سیاسی بغداد تبدیل شده است. عدنان الجمیلی که همزمان مدیریت عاملی شرکت پالایشگاه‌های شمال را نیز بر عهده داشت، در ماه مه گذشته به عنوان بخشی از تحقیقات گسترده درباره هدررفت بودجه و اختلاس در پروژه‌های پالایشگاهی بازداشت شد.

بر اساس اعلام شورای عالی قضایی عراق، قاضی بازپرسی دادگاه کیفری مرکزی ویژه مبارزه با فساد توانسته است با هماهنگی و همکاری مستقیم مقامات امنیتی و قضایی اقلیم کردستان، این دارایی‌های کلان را توقیف کند.

قاضی این پرونده با تایید پیگیری‌های متداوم برای ردیابی عواید حاصل از فساد تاکید کرده است که روند تحقیقات و تعقیب سایر متهمان و بسترهای مالی مرتبط با این شبکه تا زمان تکمیل تمامی مراحل قانونی و بازگرداندن اموال به خزانه کشور ادامه خواهد داشت.

دادستان‌های این پرونده معتقدند حیف و میل بودجه‌ها و اموال تخصیص‌یافته برای ارتقا و بهره‌برداری از پالایشگاه‌های عراق از طریق شبکه‌ای پیچیده از شرکت‌های صوری و واسطه‌ها هدایت می‌شده است. توقیف حجم سنگینی از دلار و طلا در بغداد و اربیل نشان می‌دهد که بازپرسان در حال ردیابی دقیق دارایی‌های جابه‌جاشده میان حکومت فدرال و اقلیم کردستان هستند.

این افشاگری جنجالی در شرایطی صورت می‌گیرد که دولت علی الزیدی، نخست‌وزیر عراق، زدن ریشه‌های فساد مالی را به عنوان شرط اصلی برای بازسازی اعتماد عمومی و سامان‌دهی به مالیه عمومی در دستور کار قرار داده است. الزیدی از زمان دستیابی به قدرت در ماه مه، موجی از بازداشت‌های جنجالی و توقیف اموال را علیه مقامات ارشد در وزارتخانه‌های نفت، نیرو و سایر نهادهای حساس کلیدزده است؛ کارزاری که از سوی دولت به عنوان آزمونی سخت برای اعمال حاکمیت قانون در بخش‌های تحت سلطه گروه‌های سیاسی ارزیابی می‌شود.

چرا دخالت نظامی در لبنان برای جولانی گران تمام می‌شود؟

دونالد ترامپ، رئیس‌جمهور آمریکا، در هفته‌های اخیر بارها ایده مداخله سوریه برای خلع سلاح حزب‌ا... در لبنان را مطرح کرده‌است.

خبرگزاری الجزیره در گزارشی به دلایل قوی دمشق برای مقاومت در برابر این درخواست پرداخته‌است:

هزینه نظامی و امنیتی بالا:

ورود ارتش سوریه به لبنان می‌تواند این کشور را وارد جنگی فرسایشی کند؛ در حالی که ارتش سوریه هنوز در حال یکپارچه‌سازی نیروها و ساختار فرماندهی‌است.

واکنش محور مقاومت:

واکنش ایران و گروه‌های مقاومت به دخالت نظامی سوریه در لبنان می‌تواند برای دولت جولانی بسیار هزینه‌ساز باشد.

تهدید برای ثبات سوریه:

درگیری جدید، سرمایه‌گذاران را از سوریه دور می‌کند و برنامه‌های جولانی برای جذب سرمایه خارجی و بازسازی اقتصاد را تضعیف خواهد کرد.

تقویت سیاسی حزب‌ا...:

حضور نیروهای سوری در لبنان موقعیت حزب‌ا... را در جایگاه مدافع حاکمیت لبنان بیش از پیش تقویت کرده و حمایت سیاسی بیشتری برای آن ایجاد خواهد کرد.

احیای خاطره اشغال سوریه:

ورود ارتش سوریه بدون درخواست رسمی دولت لبنان، نقض حاکمیت این کشور تلقی می‌شود و خاطره حضور نظامی سوریه در لبنان از ۱۹۷۶ تا ۲۰۰۵ را زنده می‌کند.

از دست رفتن مشروعیت جولانی:

بسیاری از سوری‌ها از خواستار جنگی نیستند که هدفش نه تامین منافع این کشور بلکه در راستای اهداف آمریکا یا رژیم صهیونیستی‌است.

خطر فروپاشی انسجام ارتش سوریه:

شکست یا ناکامی در لبنان می‌تواند تنش‌ها و اختلافات را در ارتش سوریه بیش از پیش تشدید کند.

احتمال گسترش جنگ به داخل لبنان:

درگیری در بقاع، حومه جنوبی بیروت یا جنوب لبنان می‌تواند به جنگ داخلی گسترده‌تر منجر شود.

کارولینای جنوبی نخستین ایالت در انتخابات مقدماتی دموکرات‌ها در ۲۰۲۸

کمیته ملی حزب دموکرات آمریکا روز شنبه رسماً کارولینای جنوبی را به‌عنوان نخستین ایالت در تقویم انتخابات مقدماتی ریاست‌جمهوری ۲۰۲۸ این حزب انتخاب کرد.

پس از کارولینای جنوبی، ایالت‌های نوادا، نیوهمپشایر، نیومکزیکو، میشیگان و ویرجینیا در مراحل بعدی رأی‌گیری خواهند کرد.

این تصمیم در نشست تابستانی کمیته ملی دموکرات‌ها در آستین تگزاس نهایی شد.

این کمیته در توضیح انتخاب خود گفت: انتخاب کارولینای جنوبی به دموکرات‌ها اجازه می‌دهد تا نامزدهای انتخاباتی را به چالش کشیده در حالی که یک میدان اقتصادی و مقرون به صرفه را باز نگه می‌دارد.

پیشتر در ماه جولای رقابتی بین کارولینای جنوبی و نوادا برسر انتخاب نخستین ایالت برای رقابتی که تبدیل به نبردی بین سیاه پوستان دموکرات و لاتین تبارها شده بود، وجود داشت.

انتخاب کارولینای جنوبی اهمیت ویژه‌ای دارد، زیرا این ایالت جمعیت قابل توجهی از رأی‌دهندگان سیاه‌پوست دارد. شماری از دموکرات‌های مطرح که احتمال نامزدی آنها در انتخابات ریاست‌جمهوری ۲۰۲۸ مطرح است، از جمله اندی بشیر، مارک کلی و گاوین نیوسام، طی ماه‌های اخیر به این ایالت سفر کرده‌اند.

انتخاب نخستین ایالت برای رای‌گیری در رقابت‌های انتخاباتی ریاست جمهوری، اغلب به شکل‌دهی رقابت نامزدها کمک کرده و هزینه‌های حزب و توجه رسانه‌ها را ترسیم می‌کند.

جو بایدن رئیس جمهور سابق آمریکا در سال ۲۰۲۲، دموکرات‌ها را متقاعد کرد که کارولینای جنوبی را به عنوان نخستین ایالت برای رای‌گیری انتخاب کنند.

نیوهمپشایر که به طور سنتی نخستین ایالت برای رای‌گیری مقدماتی بوده، در آن سال از دستورات حزب سرپیچی کرد و انتخابات خود را براساس تقویم همیشگی برگزار کرد، با این حال کمیته ملی دموکرات‌ها هیچ یک از نامزدهای منتخب این ایالت را انتخاب نکرد.

بحران در روابط آمریکا-کانادا کارزار اخراج سفیر ترامپ گسترش یافت

بیش از ۱۷۰ هزار کانادایی با امضای دادخواستی پارلمانی خواستار برکناری پیت هوکسترا، سفیر آمریکا در کانادا شده‌اند، اقدامی که نشان‌دهنده افزایش تنش میان دو کشور در پی اختلافات تجاری و اظهارات دونالد ترامپ درباره الحاق کانادا به آمریکا است. این دادخواست که ۲۱ ژوئیه از سوی یکی از ساکنان کلگری ارائه شد، از دولت کانادا می‌خواهد هوکسترا را بر اساس کنوانسیون وین درباره روابط دیپلماتیک «عنصر نامطلوب» اعلام کند. همچنین در این دادخواست خواستار بررسی «مداخله دیپلماتیک آمریکا در امور داخلی کانادا» شده‌اند.

بر اساس قوانین پارلمان کانادا، دادخواست‌های اینترنتی با دست‌کم ۵۰۰ امضای معتبر می‌توانند به‌طور رسمی در مجلس عوام مطرح شوند. با توجه به عبور این دادخواست از این حد، انتظار می‌رود الیزابت می، رهبر حزب سبز کانادا، پس از بازگشت نمایندگان به پارلمان در پاییز، موضوع را برای بررسی و مناظره مطرح کند.

این اقدام در شرایطی صورت گرفته که روابط کانادا و آمریکا طی ماه‌های گذشته به‌شدت تیره شده‌است.

بر اساس نظرسنجی مرکز پژوهشی پیو که در ژوئن منتشر شد، تنها ۳۵ درصد کانادایی‌ها آمریکا را شریکی قابل اعتماد می‌دانند؛ رقمی که در سال ۲۰۲۲ به ۸۲ درصد می‌رسید. همچنین سفرهای تفریحی کانادایی‌ها به آمریکا طی یک سال گذشته بیش از یک‌چهارم کاهش یافته و مصرف‌کنندگان کانادایی نیز بیش از گذشته از خرید کالاهای آمریکایی فاصله گرفته‌اند.

جهان خبر

درخواست پاپ برای پایان دادن به خشونت علیه فلسطینیان

پاپ لئو چهاردهم با انتشار پیامی در رسانه اجتماعی ایکس نوشت: من بار دیگر خواستار پایان دادن به خشونت های جاری علیه غیرنظامیان فلسطینی در کرانه‌باختری می‌شوم.

رهبر کاتولیک های جهان اضافه کرد: از جامعه جهانی مصرانه می‌خواهم تا برای پیشبرد راهکار تشکیل (موسوم به) دو دولتی، در راستای دستیابی به صلحی عادلانه و پایدار، تلاش کند

جایگزین آبراهام لینکلن در خاورمیانه مشخص شد

آمریکا قرار است ناو هواپیمابر آبراهام لینکلن را در خاورمیانه با جورج واشنگتن جایگزین کند؛ این تصمیم پس از انتشار گزارش‌هایی درباره وخامت شرایط در ناو لینکلن که مأمور اجرای محاصره ایران است اتخاذ شده است. لینکلن بیش از ۲۵۰ روز است که در خاورمیانه مستقر شده و در این مدت هیچ توقفی در بندر نداشته است. براساس گزارش‌های رسانه‌ای، دست‌کم یک ملوان از ناو به دریا پریده و یک ملوان دیگر نیز پیش از انجام اقدامی مشابه مهار شده است.

ماجرای دیدار حساس داماد ترامپ با سران حماس

شبکه تلویزیونی سعودی «الحدث» مدعی شد که جرد کوشنر داماد و فرستاده دونالد ترامپ رئیس جمهور آمریکا با نمایندگان حماس و با حضور میانجی گرانی از مصر، ترکیه و قطر دیدار خواهد کرد.

منابع آگاه به این شبکه گفتند که هدف از این دیدار، جلوگیری از فروپاشی توافق غزه است!

عربستان یک جمله سیاسی را از کتاب‌های درسی حذف کرد

عربستان سعودی عبارت «مسلمانان هرگز از قدس دست نخواهند کشید» را از کتاب‌های درسی حذف کرد!

اوکراین با حملات سنگین پهپادی مسکو را به آتش کشید

اوکراین یکی از بزرگترین حملات پهپادی به مسکو را انجام داد و انبار فروشگاه بزرگ اینترنتی وایلدبریز (Wildberries) را به آتش کشید. فرماندار استان مسکو آندری وروبیف اعلام کرد که شب گذشته اوکراین در یک حمله پهپادی بزرگ به شهرهای سراسر استان مسکو حمله کردند. به روایت فارس، به گفته این مقام روسی، اوکراین در این حمله پهپادی یک انبار متعلق به فروشگاه وایلدبریز آسیب زدند. فرماندار مسکو گفت: در نتیجه حمله به انبار این فروشگاه در روستای کلدینو در نزدیکی پایتخت روسیه آتش‌سوزی رخ داد.

افزایش فوتی‌های زلزله اندونزی با حدود ۵۰۰۰ آواره

مقامات اندونزی می گویند آمار کشته‌های زلزله قدرتمند روز شنبه به ۵۳ تن رسیده و حدود ۵۰۰۰ هزار نفر بر اثر این حادثه آواره شده‌اند. امدادگران همچنان در جست‌وجوی بازماندگان زلزله کم‌عمق ۷.۷ ریشتری هستند که کمی قبل از ساعت ۵:۰۰ صبح روز شنبه به وقت محلی جزیره فلورس را لرزاند. گزارش‌های اولیه حاکی از آن است که بیش از ۹۰۰ خانه و صدها ساختمان دیگر در اثر زلزله و دست‌کم ۳۴۱ پس‌لرزه متعاقب آن، به شدت آسیب دیده‌اند. ابعاد کامل این فاجعه هنوز در حال بررسی است.

آگهی مزایده

دانشگاه آزاد اسلامی واحد ارسنجان در نظر دارد بر اساس مجوز شماره ۰۵/۲۰۴۰۳۰ مورخه ۱۴۰۵/۰۵/۰۶ کمیسیون معاملات دانشگاه آزاد استان فارس، بوفه های خود را به متراژ ۷۰۰متر مربع، با قیمت پایه اجاره هر ماه به مبلغ ۱۰۰/۰۰۰/۰۰۰ریال به واجدین شرایط واگذار نماید. متقاضیان از تاریخ این آگهی به مدت ۱۰ روز کاری (از تاریخ ۱۴۰۵/۰۵/۲۶ روز دوشنبه تا تاریخ ۱۴۰۵/۰۶/۰۹ روز دوشنبه) مهلت دارند با مراجعه به دانشگاه آزاد اسلامی واحد ارسنجان، ضمن بازدید از ساختمان های مربوطه و خرید اسناد مزایده، قیمت پیشنهادی خود را تا آخر وقت اداری روز دوشنبه مورخه ۱۴۰۵/۰۶/۰۹ در پاکت مخصوصی که هنگام خرید اسناد دریافت می نمایند، به صورت لاک و مهرشده، تحویل دفتر محترم حراست دانشگاه نمایند.

سپرده شرکت در مزایده مبلغ ۶۰/۰۰۰/۰۰۰ ریال معادل شش میلیون تومان می باشد که می بایست به صورت نقدی به حساب دانشگاه واریز گردد.

دانشگاه در رد یا قبول هر یک از پیشنهادات مختار می باشد.

هزینه درج آگهی بعهده برنده مزایده می باشد. «۱۲۱-۵۹۲»

واحد ارسنجان

تلفن تماس در ساعات اداری:
۰۹۹۲۱۸۶۴۰۱۷ و ۰۷۱ ۴۳۱۱۲۲۱۱

آگهی مزایده

دانشگاه آزاد اسلامی واحد ارسنجان در نظر دارد بر اساس مجوز شماره ۰۵/۲۰۳۹۶۱ مورخه ۱۴۰۵/۰۵/۰۶ کمیسیون معاملات دانشگاه آزاد استان فارس، مرکز انتشارات خود را به متراژ ۸۰متر مربع، با قیمت پایه اجاره هر ماه به مبلغ ۸۰/۰۰۰/۰۰۰ ریال به واجدین شرایط واگذار نماید. متقاضیان از تاریخ این آگهی به مدت ۱۰ روز کاری (از تاریخ ۱۴۰۵/۰۵/۲۶ روز دوشنبه تا تاریخ ۱۴۰۵/۰۶/۰۹ روز دوشنبه) مهلت دارند با مراجعه به دانشگاه آزاد اسلامی واحد ارسنجان، ضمن بازدید از ساختمان مربوطه و خرید اسناد مزایده، قیمت پیشنهادی خود را تا آخر وقت اداری روز دوشنبه مورخه ۱۴۰۵/۰۶/۰۹ در پاکت مخصوصی که هنگام خرید اسناد دریافت می نمایند، به صورت لاک و مهرشده، تحویل دفترمحترم حراست دانشگاه نمایند.

سپرده شرکت در مزایده مبلغ ۵۰/۰۰۰/۰۰۰ ریال معادل پنج میلیون تومان می باشد که می بایست بصورت نقدی به حساب دانشگاه واریز گردد.

دانشگاه در رد یا قبول هر یک از پیشنهادات مختار می باشد.

هزینه درج آگهی بعهده برنده مزایده می باشد. «۱۲۱-۵۹۱»

واحد ارسنجان

تلفن تماس در ساعات اداری:
۰۹۹۲۱۸۶۴۰۱۷ و ۰۷۱ ۴۳۱۱۲۲۱۱

مناقصه عمومی

شرکت سد و عمران پارس‌گستر در نظر دارد تهیه ابزارآلات و آرماتوربندی و بتن‌ریزی تیرچه سقفی (به‌صورت دستمزدی) به مقدار ۱۸۰۰۰ مترطول در پروژه سایت ساماندهی ضایعات‌فروشان (۲۸ هکتاری) در شهر شیراز را از طریق مناقصه عمومی به تأمین‌کنندگان واجد شرایط (دارای توانایی فنی، تجهیزاتی و مالی) واگذار نماید.
متقاضیان می‌توانند جهت کسب اطلاعات بیشتر و دریافت اسناد مناقصه از تاریخ درج آگهی به مدت ۴ روز کاری از ساعت ۱۴ الی ۱۷ با شماره تلفن ۰۹۱۷۳۲۵۳۱۲۱ تماس حاصل و یا به محل پروژه به نشانی شیراز، بزرگراه امام‌خمینی «ره» (کمربندی شیراز)، پروژه سایت ساماندهی ضایعات‌فروشان مراجعه نمایند.

مناقصه‌عمومی

شرکت سد و عمران پارس‌گستر در نظر دارد تهیه، حمل، نصب و برچیدن داربست فلزی به ارتفاع ۸ متر و به مقدار تقریبی ۳۲۰۰۰ مترمربع در پروژه سایت ساماندهی ضایعات‌فروشان (۲۸ هکتاری) در شهر شیراز را از طریق مناقصه عمومی به تأمین‌کنندگان واجد شرایط (دارای توانایی فنی، تجهیزاتی و مالی) واگذار نماید.
متقاضیان می‌توانند جهت کسب اطلاعات بیشتر و دریافت اسناد مناقصه از تاریخ درج آگهی به مدت ۴ روز کاری از ساعت ۱۴ الی ۱۷ با شماره تلفن ۰۹۱۷۳۲۵۳۱۲۱ تماس حاصل و یا به محل پروژه به نشانی شیراز، بزرگراه امام‌خمینی «ره» (کمربندی شیراز)، پروژه سایت ساماندهی ضایعات‌فروشان مراجعه نمایند.

آگهی دعوت مجمع عمومی فوق العاده نوبت سوم شرکت تعاونی مسکن فرهنگیان شیراز و حومه به شماره ثبت ۶۰۶

تاریخ انتشار آگهی: ۱۴۰۵/۰۵/۲۶

جلسه مجمع عمومی فوق العاده نوبت سوم شرکت تعاونی مسکن فرهنگیان شیراز و حومه راس ساعت ۱۴:۰۰روز دوشنبه مورخ ۱۴۰۵/۰۶/۰۹ در محل سالن جلسات کانون بازنشستگان آموزش و پرورش استان فارس به آدرس خیابان معدل نبش خیابان پوستچی روبروی مخابرات ابوذر تشکیل می گردد. لذا از تمام اعضای محترم جهت شرکت در جلسه دعوت به عمل می آید. در صورتی که حضور عضو به عللی میسر نباشد، می تواند حق رای خود را به موجب وکالتنامه از طریق دفاتر اسناد رسمی به عضو دیگر یا نماینده خود واگذار نماید. بدیهی است تعداد آرای وکالتی هر عضو و هر غیر عضو تنها یک رای خواهد بود.

دستورجلسه:
* تمدید مدت زمان فعالیت شرکت تعاونی

هیات مدیره «۳۵۰-۳۹»
شرکت تعاونی مسکن فرهنگیان شیراز و حومه

آگهی دعوت

به اطلاع کلیه صاحبان سهام شرکت پارس ماشین شیراز (سهامی خاص) به شماره ثبت ۲۲۴۰ و شناسه ملی ۱۰۵۳۰۱۴۸۰۱۸ می رساند که جلسات مجمع عمومی فوق العاده و مجمع عمومی عادی در تاریخ ۱۴۰۵/۰۶/۰۹ در محل قانونی شرکت تشکیل می گردد. لذااز کلیه سهامداران یا نمایندگان قانونی آنان جهت حضور در جلسه دعوت به عمل می آید.

۱- جلسه مجمع عمومی فوق العاده در تاریخ فوق الذکر رأس ساعت ۸ صبح:
دستور جلسه: تغییر محل تصفیه و مدیر تصفیه

۲- جلسه مجمع عمومی عادی در تاریخ فوق الذکر رأس ساعت ۱۰ صبح:
دستور جلسه: تمدید مدت تصفیه و انتخاب مدیر تصفیه «۱۰۰-۴۷۴»

مدیر تصفیه – سید محمود هاشمی

آگهی موضوع ماده ۳ قانون و ماده ۱۳ آئین نامه قانون تعیین تکلیف وضعیت ثبتی و اراضی و ساختمانهای فاقد سند رسمی

برابر رای شماره ۱۴۰۴۶۰۳۱۱۰۱۳۰۰۱۶۴۳ - ۱۴۰۴/۱۱/۱۲ هیات موضوع قانون تعیین تکلیف وضعیت ثبتی اراضی و ساختمان های فاقد سند رسمی مستقر در واحد ثبتی حوزه ثبت ملک آباده تصرفات مالکانه محمد حسن شکیبایی فرزند جمشید بشناسنامه شماره ۱۳۰۱ صادره از حوزه مرکزی آباده و به شماره ملی ۲۴۱۰۷۷۲۳۹۰، ششدانگ یک باب خانه به مساحت ۴۲۱ مترمربع تحت پلاک ۱۹۴۵/۳ واقع در بخش ۱۵ فارس شهرستان آباده اراضی کشک از مالکیت یدالله تشکری که در آگهی قبلی به علت بروز سهو قلم قسمتی از ۱۹۴۵/۳ اعلام گردیده بود جهت اطلاع عموم مراتب در دو نوبت به فاصله ۱۵ روز آگهی می شود در صورتی که اشخاص نسبت به صدورسند مالکیت متقاضی اعتراضی داشته باشند می توانند از تاریخ انتشار اولین آگهی به مدت دو ماه اعتراض خود را به این اداره تسلیم و پس از اخذ رسید، ظرف مدت یک ماه از تاریخ تسلیم اعتراض، دادخواست خود را به مراجع قضایی تسلیم نمایند. بدیهی است در صورت انقضای مدت مذکور و عدم وصول اعتراض طبق مقررات سند مالکیت صادر خواهد شد. ۱۵۵/ م الف

تاریخ انتشار نوبت اول: ۱۴۰۵/۵/۱۱ تاریخ انتشار نوبت دوم: ۱۴۰۵/۵/۲۶

اداره ثبت اسناد و املاک آباده ۲-۲

آگهی موضوع ماده ۳ قانون و ماده ۱۳ آئین نامه قانون تعیین تکلیف وضعیت ثبتی و اراضی و ساختمانهای فاقد سند رسمی

برابر رای شماره ۱۴۰۵۶۰۳۱۱۰۰۱۰۱۵۲۰۶ - ۱۴۰۵/۴/۱۱ هیات اول موضوع قانون تعیین تکلیف وضعیت ثبتی اراضی و ساختمانهای فاقد سند رسمی مستقر در واحد ثبتی حوزه ثبت ملک شیراز - ناحیه ۱ تصرفات مالکانه بلامعارض متقاضی آقای مصطفی کاوسی فرزند یداله بشماره شناسنامه ۳۳۷۱ صادره از دشتستان در ششدانگ یک قطعه زمین مشجر قسمتی از پلاک ثبتی ۱۶/۸ به مساحت ۴۶۴۰/۰۷ مترمربع پلاک ۴۱۷ فرعی از ۱۶ اصلی مفروز و مجزی شده از پلاک ۸ فرعی از ۱۶ اصلی واقع در بخش ۷ فارس و انتقال ملک از سهم مشاعی خان بابا احمدی قاسمی محرز گردیده است. لذا به منظور اطلاع عموم مراتب در دو نوبت به فاصله ۱۵ روز آگهی می شود در صورتی که اشخاص نسبت به صدور سند مالکیت متقاضی اعتراضی داشته باشند می توانند از تاریخ انتشار اولین آگهی به مدت دو ماه اعتراض خود را به این اداره تسلیم و پس از اخذ رسید، ظرف مدت یک ماه از تاریخ تسلیم اعتراض، دادخواست خود را به مراجع قضایی تقدیم نمایند بدیهی است در صورت انقضای مدت مذکور و عدم وصول اعتراض طبق مقررات سند مالکیت صادر خواهد شد. ۵۶۴۰۳/ م الف

تاریخ انتشار نوبت اول: ۱۴۰۵/۵/۲۶ تاریخ انتشار نوبت دوم: ۱۴۰۵/۶/۹

رئیس ثبت اسناد و املاک ناحیه یک شیراز – محسن مظفری نیا ۱-۲

آگهی موضوع ماده ۳ قانون و ماده ۱۳ آئین نامه قانون تعیین تکلیف وضعیت ثبتی و اراضی و ساختمانهای فاقد سند رسمی

برابر رای شماره ۱۴۰۵۶۰۳۱۱۰۰۱۰۱۷۵۶۴ - ۱۴۰۵/۴/۲۷ هیات اول موضوع قانون تعیین تکلیف وضعیت ثبتی اراضی و ساختمانهای فاقد سند رسمی مستقر در واحد ثبتی حوزه ثبت ملک شیراز - ناحیه ۱ تصرفات مالکانه بلامعارض متقاضی آقای مهدی برخورداری فرزند ناصر بشماره شناسنامه ۹۳۹ صادره از کازرون در ششدانگ یک قطعه زمین مشجر به مساحت ۱۳۹۱/۴۸ مترمربع پلاک ۱۷۵۴ فرعی از ۶ اصلی مفروز و مجزی شده از پلاک ۶ اصلی بخش ۷ فارس خریداری از سهم مشاعی محمد برغمان محرز گردیده است. لذا به منظور اطلاع عموم مراتب در دو نوبت به فاصله ۱۵ روز آگهی می شود در صورتی که اشخاص نسبت به صدور سند مالکیت متقاضی اعتراضی داشته باشند می توانند از تاریخ انتشار اولین آگهی به مدت دو ماه اعتراض خود را به این اداره تسلیم و پس از اخذ رسید، ظرف مدت یک ماه از تاریخ تسلیم اعتراض، دادخواست خود را به مراجع قضایی تقدیم نمایند بدیهی است در صورت انقضای مدت مذکور و عدم وصول اعتراض طبق مقررات سند مالکیت صادر خواهد شد. ۵۶۴۶۵/ م الف

تاریخ انتشار نوبت اول: ۱۴۰۵/۵/۲۶ تاریخ انتشار نوبت دوم: ۱۴۰۵/۶/۹

رئیس ثبت اسناد و املاک ناحیه یک شیراز – محسن مظفری نیا ۱-۲

آگهی موضوع ماده ۳ قانون و ماده ۱۳ آئین نامه قانون تعیین تکلیف وضعیت ثبتی و اراضی و ساختمانهای فاقد سند رسمی

برابر رای شماره ۱۴۰۵۶۰۳۱۱۰۰۱۰۱۵۱۵۴ - ۱۴۰۵/۴/۱۰ هیات اول موضوع قانون تعیین تکلیف وضعیت ثبتی اراضی و ساختمانهای فاقد سند رسمی مستقر در واحد ثبتی حوزه ثبت ملک شیراز - ناحیه ۱ تصرفات مالکانه بلامعارض متقاضی آقای علی کاوسی فرزند یداله بشماره شناسنامه ۲۸۳۴ صادره از دشتستان در ششدانگ یک قطعه زمین مشجر قسمتی از پلاک ثبتی ۱۶/۸ به مساحت ۴۱۹۳/۵۹ مترمربع پلاک ۴۱۵ فرعی از ۱۶ اصلی مفروز و مجزی شده از پلاک ۸ فرعی از ۱۶ اصلی واقع در بخش ۷ فارس و انتقال ملک از سهم مشاعی خان بابا احمدی قاسمی محرز گردیده است. لذا به منظور اطلاع عموم مراتب در دو نوبت به فاصله ۱۵ روز آگهی می شود در صورتی که اشخاص نسبت به صدور سند مالکیت متقاضی اعتراضی داشته باشند می توانند از تاریخ انتشار اولین آگهی به مدت دو ماه اعتراض خود را به این اداره تسلیم و پس از اخذ رسید، ظرف مدت یک ماه از تاریخ تسلیم اعتراض، دادخواست خود را به مراجع قضایی تقدیم نمایند بدیهی است در صورت انقضای مدت مذکور و عدم وصول اعتراض طبق مقررات سند مالکیت صادر خواهد شد. ۵۶۴۰۴/ م الف

تاریخ انتشار نوبت اول: ۱۴۰۵/۵/۲۶ تاریخ انتشار نوبت دوم: ۱۴۰۵/۶/۹

رئیس ثبت اسناد و املاک ناحیه یک شیراز – محسن مظفری نیا ۱-۲

آگهی موضوع ماده ۳ قانون و ماده ۱۳ آئین نامه قانون تعیین تکلیف وضعیت ثبتی و اراضی و ساختمانهای فاقد سند رسمی

برابر رای شماره ۱۴۰۵۶۰۳۱۱۰۰۱۰۱۰۹۳۰ - ۱۴۰۵/۳/۲۰ هیات اول موضوع قانون تعیین تکلیف وضعیت ثبتی اراضی و ساختمانهای فاقد سند رسمی مستقر در واحد ثبتی حوزه ثبت ملک شیراز - ناحیه ۱ تصرفات مالکانه بلامعارض متقاضی آقای مهدی کاوسی فرزند کورش بشماره شناسنامه ۳۵۱۰۳۸۰۶۴۹ صادره از دشتستان در ششدانگ یک قطعه زمین مشجر قسمتی از پلاک ثبتی ۱۶/۸ به مساحت ۱۳۲۴/۲۹ مترمربع پلاک ۴۱۲ فرعی از ۱۶ اصلی مفروز و مجزی شده از پلاک ۸ فرعی از ۱۶ اصلی واقع در بخش ۷ فارس و انتقال ملک از سهم مشاعی خان بابا احمدی قاسمی محرز گردیده است. لذا به منظور اطلاع عموم مراتب در دو نوبت به فاصله ۱۵ روز آگهی می شود در صورتی که اشخاص نسبت به صدور سند مالکیت متقاضی اعتراضی داشته باشند می توانند از تاریخ انتشار اولین آگهی به مدت دو ماه اعتراض خود را به این اداره تسلیم و پس از اخذ رسید، ظرف مدت یک ماه از تاریخ تسلیم اعتراض، دادخواست خود را به مراجع قضایی تقدیم نمایند بدیهی است در صورت انقضای مدت مذکور و عدم وصول اعتراض طبق مقررات سند مالکیت صادر خواهد شد. ۵۶۴۰۵/ م الف

تاریخ انتشار نوبت اول: ۱۴۰۵/۵/۲۶ تاریخ انتشار نوبت دوم: ۱۴۰۵/۶/۹

رئیس ثبت اسناد و املاک ناحیه یک شیراز – محسن مظفری نیا ۱-۲

آگهی موضوع ماده ۳ قانون و ماده ۱۳ آئین نامه قانون تعیین تکلیف وضعیت ثبتی و اراضی و ساختمانهای فاقد سند رسمی

برابر رای شماره ۱۴۰۵۶۰۳۱۱۰۰۱۰۱۲۵۱۲ - ۱۴۰۵/۳/۲۸ هیات اول موضوع قانون تعیین تکلیف وضعیت ثبتی اراضی و ساختمانهای فاقد سند رسمی مستقر در واحد ثبتی حوزه ثبت ملک شیراز - ناحیه ۱ تصرفات مالکانه بلامعارض متقاضی آقای فضل اله شاهین فرزند مصطفی بشماره شناسنامه ۵۶۴ صادره از شیراز در ششدانگ یک قطعه زمین مشجر قسمتی از پلاک ثبتی ۶/۲ به مساحت ۳۹۸۰/۳۰ مترمربع پلاک ۲۳۵ فرعی از ۶ اصلی مفروز و مجزی شده از پلاک ۲ فرعی از ۶ اصلی واقع در بخش ۲۳ و انتقال ملک از سهم مشاعی عبدالعلی ثاقب محرز گردیده است. لذا به منظور اطلاع عموم مراتب در دو نوبت به فاصله ۱۵ روز آگهی می شود در صورتی که اشخاص نسبت به صدور سند مالکیت متقاضی اعتراضی داشته باشند می توانند از تاریخ انتشار اولین آگهی به مدت دو ماه اعتراض خود را به این اداره تسلیم و پس از اخذ رسید، ظرف مدت یک ماه از تاریخ تسلیم اعتراض، دادخواست خود را به مراجع قضایی تقدیم نمایند بدیهی است در صورت انقضای مدت مذکور و عدم وصول اعتراض طبق مقررات سند مالکیت صادر خواهد شد. ۵۵۶۱۶/ م الف

تاریخ انتشار نوبت اول: ۱۴۰۵/۵/۱۲ تاریخ انتشار نوبت دوم: ۱۴۰۵/۵/۲۶

رئیس ثبت اسناد و املاک ناحیه یک شیراز – محسن مظفری نیا ۲-۲

آگهی مجمع عمومی و فوق العاده مرحله اول کانون دفاتر پیشخوان استان فارس

بدینوسیله به اطلاع کلیه اعضای محترم کانون می رساند که مجمع عمومی و فوق العاده با دستور جلسه ذیل در تاریخ ۱۴۰۵/۰۶/۲۱ روز شنبه رأس ساعت ۱۰ صبح در محل کانون به آدرس: بولوار نصر، تقاطع پل شهیدان ترابی طبقه فوقانی قنادی عسلک برگزار می گردد. از کلیه اعضای محترم برای حضور در جلسه دعوت به عمل می آید.

-ضمناً همکارانی که متقاضی داوطلبی هیأت مدیره و بازرسی کانون هستند تقاضای کتبی خود را به رییس هیأت مدیره کانون جناب آقای رضا زمانی فر تا تاریخ ۱۴۰۵/۰۶/۱۵ تحویل دهند.

دستور جلسه مجمع عمومی و فوق العاده:
۱-تغییر میزان حق عضویت و ورودی ۲- تغییر تبصره ماده ۱۸

دستور مجمع عمومی عادی:
۱-گزارش هیأت مدیره، بازرسان، خزانه دار و تصویب آن توسط مجمع
۲- انتصاب اعضای اصلی و علی البدل هیأت مدیره و بازرسین «۴۸۰-۸۵۸»

هیأت مدیره کانون انجمن های صنفی کارفرمایی دفاتر پیشخوان و دفاتر ict روستایی استان فارس

مجمع عمومی عادی سالانه نوبت دوم

بدینوسیله به اطلاع اعضای شرکت تعاونی مصرف فرهنگیان و سایر کارکنان دولت می رساند که جلسه مجمع عمومی عادی سالانه نوبت دوم رأس ساعت ۱۷ روز چهارشنبه ۱۴۰۵/۰۶/۱۱ در محل سالن حافظ برگزار می گردد.

لذا از کلیه اعضای محترم دعوت به عمل می آید که رأس ساعت مقرر در محل مذکور حضور به هم رسانند در صورتی که حضور عضوی به هر دلیل میسر نباشد می تواند استفاده از حضور و اعمال رأی خود را حضوراً در دفتر شرکت تعاونی یا به موجب وکالت رسمی و محضری تنظیم شده در دفاتر اسناد رسمی به فردی دیگری واگذار نماید. هر عضو نمی تواند علاوه بر رأی خود بیش از یک رأی با وکالت داشته باشد، کاندیدای سمت هیأت مدیره و سمت بازرس از تاریخ انتشار آگهی به مدت ۵ روز مهلت دارند تا ضمن مراجعه به دفتر شرکت تعاونی و تکمیل فرم مدارک شناسایی خود را تحویل نمایند.

مدارک مورد نیاز کاندیدا هیأت مدیره و بازرس: دو قطعه عکس جدید ۴×۳، کپی شناسنامه، کارت ملی، کپی مدرک تحصیلی، حکم کارگزینی، کارت پایان خدمت یا معافیت، سوابق مدیریتی، ارائه برگ عدم سوء پیشینه از دفاتر قضایی.

دستور جلسه:
* قرائت گزارش کتبی هیأت مدیره و بازرس از عملکرد شرکت تعاونی ۱۴۰۴
* تعیین و بررسی خط مشی آینده * بررسی صورت های مالی
* انتخاب اعضای اصلی و علی البدل هیأت مدیره برای مدت ۳ سال
* انتخاب بازرس اصلی و علی البدل برای مدت یک سال «۷۲۱-۱۶»

نصرت اله کریمی کوچی – مدیرعامل شرکت تعاونی مصرف فرهنگیان و سایر کارکنان دولت سروستان

مدیر کل صمت استان اعلام کرد

شناسایی انبارهای احتکار کالا در فارس

مدیرکل صنعت، معدن و تجارت استان فارس از شناسایی انبارهای متخلف در چهار ماه نخست امسال خبر داد و گفت: در جریان بازرسی‌های انجام‌شده از انبارها و مراکز عمده نگهداری کالا، پرونده‌های احتکار به ارزش بیش از ۵۰۳ میلیارد ریال تشکیل و برای رسیدگی قانونی به اداره کل تعزیرات حکومتی ارسال شده است.

کریم مجرب با اشاره به ضرورت تقویت نظارت بر بازار در شرایط حساس اقتصادی، صیانت از حقوق مصرف‌کنندگان و حفظ آرامش و ثبات بازار را از اولویت‌های مدیریت بازار دانست و گفت: در چارچوب طرح‌های نظارتی و با هدف پیشگیری از اختلال در فرآیند تأمین و توزیع کالا، بازرسی از انبارها و مراکز عمده نگهداری کالا در نقاط مختلف استان با جدیت ادامه دارد و اجازه داده نمی‌شود افراد سودجو با بهره‌گیری از شرایط اقتصادی، فشار بیشتری بر معیشت مردم وارد کنند.

وی درباره کالاهای کشف‌شده در این انبارها توضیح داد: در این بازرسی‌ها ۲ انبار حاوی آهن‌آلات به ارزش بیش از ۱۰۵ میلیارد ریال، ۳ انبار مواد غذایی شامل حبوبات، انواع برنج خارجی و قند شکسته به ارزش بیش از ۳۱۶ میلیارد ریال، ۲ انبار روغن موتور به ارزش بیش از ۳۶ میلیارد ریال و یک انبار حاوی پلی‌اتیلن به ارزش ۱۱ میلیارد ریال شناسایی شده است.

مجرب همچنین از تقویت و هوشمندسازی فرآیند نظارت بر شبکه توزیع کالا خبر داد و گفت: با هوشمندسازی فرآیندهای نظارتی و رصد زنجیره تأمین و توزیع، هرگونه انحراف در روند تأمین و توزیع کالاهای ضروری در کوتاه‌ترین زمان ممکن شناسایی می‌شود و با متخلفان در هر سطحی مطابق قانون برخورد خواهد شد.

مدیرکل صمت استان فارس در ادامه خطاب به سودجویان و متخلفان بازار هشدار داد: به معدود افرادی که قصد سوءاستفاده از شرایط بازار و ایجاد التهاب در فرآیند تأمین و توزیع کالا را دارند هشدار می‌دهیم که نظارت‌های میدانی و مستمر دستگاه‌های متولی، در کنار همکاری و مشارکت مردم استان فارس، اجازه هرگونه سودجویی و اخلال در بازار را نخواهد داد.

وی اضافه کرد: سامانه ۱۲۴ به‌صورت شبانه‌روزی آماده دریافت گزارش‌ها، شکایات و درخواست‌های مردم است و تمام گزارش‌های دریافت‌شده در اسرع وقت بررسی و در اولویت رسیدگی قرار می‌گیرند.

تابستانی با تنش آبی کمتر

مدیرکل آبفا فارس: منابع آب محدود است، مردم مدیریت مصرف را جدی بگیرند

بقیه از صفحه آخر/ شبانی در یک نشست مطبوعاتی تاکید کرد که امسال حدود ۳۶۰ میلی‌متر بارش در فارس ثبت شده که نسبت به میانگین بلندمدت ۳۶ درصد و نسبت به سال زراعی گذشته حدود ۸۰ درصد افزایش داشته است. به گفته این مسئول، افزایش بارش موجب آبگیری برخی سدهای شرق استان از جمله رودبال و کاهش مشکلات تأمین آب شهرهای شرقی شده است.شبانی به این نکته اشاره کرد که سال گذشته در پیک مصرف حدود دو مترمکعب بر ثانیه کمبود آب وجود داشت و پیش‌بینی می‌شد این میزان امسال به یک مترمکعب بر ثانیه کاهش یابد اما در نهایت تعداد شهرهای دارای تنش آبی حدود ۳۰ درصد و روستاهای دارای تنش حدود ۳۲ درصد نسبت به سال گذشته کاهش پیدا کرد.

این مسئول خاطرنشان کرد که تنش آبی به معنای بحران نیست و زمانی رخ می‌دهد که منابع و مصرف تقریباً سر به سر باشند. به گفته او با این حال افزایش دما فشار بر شبکه را بیشتر می‌کند به‌طوری که در برخی مناطق فارس دمای ۵۰ و حتی ۵۱ درجه ثبت شده و به ازای هر درجه افزایش دما بالاتر از ۴۰، حدود پنج درصد به مصرف آب اضافه می‌شود.

شبانی توضیح داد که طی دو سال گذشته حدود ۱۶۰۰ کیلومتر از شبکه‌های توزیع آب فارس اصلاح، بازسازی و توسعه یافته و در همین مدت حدود ۲۸ هزار و ۷۰۰ انشعاب غیرمجاز و ۱۰۳ هزار مورد خرابی نیز رسیدگی شده و در سال ۱۴۰۳ حدود دو درصد از هدررفت شبکه کاهش یافته است.

مدیرکل آبفا فارس به این نکته گریز زد که تولید آب استان نیز از ۳۸۰ میلیون مترمکعب در سال ۱۴۰۲ به ۳۶۶ میلیون مترمکعب در سال ۱۴۰۳ و ۳۵۹ میلیون مترمکعب در سال ۱۴۰۴ رسیده، یعنی سال گذشته نیز هفت میلیون مترمکعب کاهش تولید ثبت شده است. مدیرکل آبفا فارس این روند را نتیجه کنترل مصرف و هدررفت و نمونه‌ای از بهره‌وری دانست. این مسئول اذعان کرد که آبفا فارس در سال ۱۴۰۳ در شاخص بهره‌وری جزو دستگاه‌های برتر و در سال ۱۴۰۴ در تمام شاخص‌های عمومی و اختصاصی دستگاه برتر معرفی شد.به گفته این مسئول، فارس ۱۲۳ هزار کیلومتر مربع وسعت، بیش از ۳۱ هزار کیلومتر شبکه توزیع و خطوط انتقال، حدود یک‌هزار و ۷۰۰ مخزن و چهار تصفیه‌خانه آب دارد. بنا به تاکید او، ۱۵ درصد آب استان از منابع سطحی و سدها و ۸۵ درصد از منابع زیرزمینی تأمین می‌شود.

مدیرکل آبفا فارس از اجرای ۳۴ کیلومتر خط انتقال، هفت کیلومتر خط برق و ایستگاه پمپاژ برای آبرسانی به استهبان خبر داد. او به این نکته اشاره کرد که برای بالاده و ۹ روستای این منطقه نیز ۳۶ کیلومتر خط انتقال اجرا شده و برای حدود ۳۰۰ خانواری که آب شور داشتند، ۶۵ کیلومتر خط انتقال، شبکه توزیع و مخازن ذخیره احداث شده است.به گفته شبانی، در دو سال گذشته حدود ۲۰۰ کیلومتر لوله با مشارکت خیران آبرسان تأمین شده که یک بنیاد نیکوکاری نیز در این زمینه مشارکت داشته است.

این مسئول با بیان اینکه با همکاری هلال‌احمر ۶۵ کیلومتر و با همکاری صلیب‌سرخ ۵۰ کیلومتر شبکه اصلاح و بازسازی شده است، تصریح کرد که در ارسنجان نیز ۲۵ کیلومتر شبکه در روستاهای ایج، سالار و فراشم اجرا و ۱۲ کیلومتر خط انتقال در دستور کار قرار گرفته است.شبانی وضعیت سدهای فارس را مناسب‌تر از گذشته دانست اما تأکید کرد این وضعیت نباید به مصرف بی‌رویه منجر شود. او به این نکته اشاره کرد که حجم آب سد رودبال حدود ۳۹۰ میلیون مترمکعب، سد سلمان فارسی ۵۴۳ میلیون مترمکعب و وضعیت سد تنگاب نیز نسبت به سال گذشته که تقریباً خشک بود، بهتر شده است و شاخص کدورت آب هم در محدوده استاندارد قرار دارد.

شبانی یادآور شد که آبرسانی به ۳۷۲ روستا در قالب قرارداد با قرارگاه محرومیت‌زدایی سپاه در دستور کار قرار دارد و پروژه‌هایی در شهرستان‌های ارسنجان و اقلید نیز در حال اجراست.

مدیرکل آبفا فارس همچنین درباره سامانه ۱۲۲ توضیح داد که تمام شهرها و روستاهای استان فارس تحت پوشش این سامانه قرار دارند و مرکز پاسخگویی ۱۲۲ به‌صورت شبانه‌روزی آماده دریافت و پیگیری مشکلات مردم است. به گفته او، طی دو سال گذشته بیش از ۲۰۰ نقطه برای کنترل و پایش کیفیت آب تحت نظارت قرار گرفته و سه مرکز نیز این موضوع را رصد می‌کنند.شبانی در ادامه با تشریح وضعیت فاضلاب فارس اظهار کرد که در حال حاضر ۱۲ شهرستان استان دارای مجموعه بهره‌برداری فاضلاب هستند. به گفته او، میزان برخورداری از شبکه فاضلاب در شیراز حدود ۵۹ درصد و میزان برخورداری از ظرفیت تصفیه‌خانه نیز حدود ۷۰ درصد است.

این مسئول درباره استفاده از خط اعتباری بانک توسعه اسلامی نیز اذعان کرد که این خط اعتباری از سال ۱۳۹۲ برقرار بوده و تا سال ۱۴۰۲ حدود ۳۰ میلیون یورو از آن جذب شده و از سال ۱۴۰۳ تاکنون نیز حدود ۳۵ میلیون یورو از این منابع جذب شده است.

مدیرکل آبفا فارس با اشاره به مشکلات ایجادشده در پی جنگ و قطع ارتباط با بانک، تصریح کرد که با وجود این مشکلات، قراردادهای جدید منعقد شده و پروژه‌های مختلفی در حوزه فاضلاب در حال اجراست. بر اساس اعلام شبانی، تصفیه‌خانه‌های فاضلاب فسا و نی‌ریز اکنون بیش از ۸۰ تا ۸۵ درصد پیشرفت دارند و پروژه‌های شبکه فاضلاب نیز با سرعت قابل توجهی در حال اجرا هستند.

این مسئول ابراز امیدواری کرد که تصفیه‌خانه‌های فاضلاب سپیدان، نی‌ریز، فسا و فیروزآباد در سال ۱۴۰۵ به پایان برسند و در سال ۱۴۰۶ وارد مرحله بهره‌برداری شوند.شبانی همچنین از تمدید دو ساله خط اعتباری بانک توسعه اسلامی خبر داد و یادآور شد که قرارداد این خط اعتباری که قرار بود در آبان‌ماه ۱۴۰۴ به پایان برسد، با پیگیری‌های انجام‌شده دو سال دیگر تمدید شده است. به گفته او، این تمدید می‌تواند کمک قابل توجهی به اجرای پروژه‌های عمرانی و فاضلاب استان کند.

مدیرکل آبفا فارس همچنین از استفاده از ظرفیت‌های بودجه‌ای برای اجرای پروژه‌های فاضلاب خبر داد و تاکید کرد که در سال جاری نیز از ظرفیت اعتباری اختصاص‌یافته برای این پروژه‌ها استفاده شده است.

شبانی در بخش دیگری از سخنان خود به اقدامات آبفا برای تأمین انرژی اشاره کرد و توضیح داد که از اواسط سال ۱۴۰۳ اجرای یک نیروگاه خورشیدی چهار مگاواتی در دستور کار قرار گرفت و اکنون این نیروگاه به شبکه سراسری متصل شده است. به گفته او، این نیروگاه همزمان با هفته دولت به بهره‌برداری خواهد رسید.

مدیرکل آبفا فارس با تأکید دوباره بر ضرورت مدیریت مصرف آب، تصریح کرد که اگرچه اقدامات فنی و اجرایی آبفا برای کاهش هدررفت و افزایش بهره‌وری ادامه دارد و وضعیت تنش آبی نیز نسبت به سال گذشته بهبود یافته است اما منابع آب محدود هستند و مدیریت مصرف از سوی مردم همچنان ضرورتی جدی برای حفظ پایداری تأمین آب در استان محسوب می‌شود.

نرخ سکه و طلا (تومان)

نرخ‌های زیر، نرخ‌های غیررسمی مبنای معاملات در بازار دیروز شیراز است که ازسوی اتحادیه طلا و جواهرفروشان شیراز به روزنامه «خبرجنوب» اعلام گردید:

نوع مسکوکات	قیمت
یک سکه بهار آزادی طرح قدیم	۱۸۷۴۰۰۰۰۰
یک سکه بهار آزادی طرح جدید	۱۹۰۲۰۰۰۰۰
نیم‌بهار آزادی	۹۶۴۰۰۰۰۰
ربع بهار آزادی	۵۳۴۰۰۰۰۰
یک مثقال طلای ۱۷ عیار آب‌شده	۸۲۳۹۰۰۰۰
یک گرم طلای ۱۸ عیار	۱۹۰۲۵۰۰۰
یک مثقال نقره	۱۷۷۵۰۰۰

آگهی دعوت مجمع عمومی فوق العاده نوبت سوم تاریخ انتشار: ۱۴۰۵/۰۵/۲۶

شرکت تعاونی مصرف کارکنان بانک ملی استان فارس به شماره ثبت ۲۸۴۲

جلسه مجمع عمومی فوق العاده نوبت سوم شرکت تعاونی مصرف کارکنان بانک ملی استان فارس رأس ساعت ۱۲ روز دوشنبه مورخ ۱۴۰۵/۰۶/۰۹ در محل نمازخانه شعبه شیراز تشکیل می گردد. از کلیه اعضاء تعاونی دعوت می شود در جلسه مذکور حضور به هم رسانند یا با مراجعه به دفاتر اسناد رسمی، وکیل یا نماینده خود را کتبا"جهت حضور در مجمع و اعمال رای معرفی نمایند، همچنین اعضاء می توانند همه روزه به جز روزهای تعطیل از ساعت ۹ صبح الی ۱۴ با مراجعه همزمان (عضو و وکیل) به دفتر تعاونی واقع در شعبه شیراز حداکثر تا یک روز قبل از برگزاری مجمع نماینده یا وکیل خود را معرفی نمایند. در هر صورت تعداد آرای وکالتی هر عضو حداکثر سه رای و هر شخص غیر عضو تنها یک رای خواهد بود.

دستور جلسه:

- تصمیم گیری در خصوص انحلال تعاونی
- اصلاح تبصره ۱ ماده ۲۱ اساسنامه (نحوه دعوت از مجامع عمومی)
- اصلاح ماده ۲۲ اساسنامه (کاهش تعداد اعضای اصلی هیئت مدیره به ۵ نفر و علی البدل به ۳ نفر)
- اصلاح ماده ۳۶ اساسنامه (کاهش تعداد بازرسی اصلی به یک نفر و علی البدل نیز به یک نفر)

«۱۷۳-۵۶»

هیئت مدیره مصرف کارکنان بانک ملی استان فارس

کلید تازه اقتصادی برای قفل سرمایه گذاری

ارزهای راکد مردم در مدار معاملات

صندوق‌های ارزی از ماه آینده به چرخه اقتصاد می آیند

اقتصاد ایران در آستانه ورود یک ابزار تازه به سبد سرمایه‌گذاری است؛ صندوق‌های سرمایه‌گذاری در دارایی‌های ارزی با درآمد ثابت که قرار است نخستین نمونه آن تا پایان شهریورماه فعالیت خود را آغاز کند و به گفته رئیس کل بانک مرکزی، تاکنون هشت بانک برای تاسیس این صندوق‌ها درخواست داده‌اند که دو بانک بزرگ در مراحل نهایی اخذ مجوز قرار دارند.

این صندوق‌ها قرار است ارزهای خرد و راکد مردم را از نگهداری غیرفعال یا ورود مستقیم به بازار ارز خارج و به سمت تامین مالی پروژه‌های مولد و صادرات محور هدایت کنند؛ با این حال، یک پرسش کلیدی همچنان باقی است؛ آیا سود ارزی می‌تواند آن قدر جذاب باشد که سرمایه‌گذار را از بازارهای سنتی مانند طلا و ارز به سمت این ابزار جدید بکشاند؟

اقتصاد ایران در حالی با توسعه ابزارهای مالی ارزی مواجه شده که برای سال‌ها یکی از خلأهای بازار سرمایه، نبود ابزار رسمی و نظام‌مند برای سرمایه‌گذاری مستقیم بر مبنای ارز بوده است. اکنون صندوق‌های سرمایه‌گذاری در دارایی‌های ارزی با درآمد ثابت قرار است این خلأ را تا حدی پر کنند؛ صندوق‌هایی که برخلاف صندوق‌های معمول ریالی، سرمایه‌گذاری، سود و بازپرداخت اصل سرمایه در آنها ماهیت ارزی دارد.

این ابزار در واقع نقطه اتصال بازار پول، بازار سرمایه و بازار ارز است. چارچوب فعالیت آن نیز با همکاری بانک مرکزی، سازمان بورس و مرکز مبادله ارز و طلای ایران طراحی شده و بر اساس مقررات موجود، منابع صندوق‌ها باید در دارایی‌های ارزی مشخصی مانند سپرده‌های ارزی، اوراق ارزی و گواهی سپرده خاص ارزی قرار گیرد.

در این زمینه رئیس کل بانک مرکزی از آغاز فعالیت نخستین صندوق سرمایه‌گذاری در دارایی‌های ارزی با درآمد ثابت تا پایان شهریورماه خبر داده است.

همتی با اشاره به مصوبه هیأت عالی بانک مرکزی اظهار کرده که صندوق‌های سرمایه‌گذاری ارزی با هدف جذب منابع ارزی خرد در دسترس عموم مردم و هدایت این منابع به سمت تامین مالی پروژه‌های مولد اقتصادی ایجاد می‌شوند.به گفته وی، راه‌اندازی این صندوق‌ها در راستای توسعه ابزارهای مالی ارزی، تعمیق بازارهای مالی و ایجاد بسترهای جدید برای مشارکت مردم در سرمایه‌گذاری‌های ارزی انجام می‌شود.

رئیس کل بانک مرکزی همچنین تأکید کرده است که صندوق‌های سرمایه‌گذاری ارزی به صورت همزمان تحت نظارت بانک مرکزی و سازمان بورس و اوراق بهادار فعالیت خواهند کرد؛ موضوعی که از منظر سیاستگذار قرار است به شفافیت، انتظام‌بخشی و صیانت از حقوق سرمایه‌گذاران کمک کند.

همتی از وجود هشت درخواست برای تاسیس این صندوق‌ها در بانک مرکزی خبر داده و گفته که در حال حاضر دو بانک بزرگ در مراحل نهایی دریافت مجوز قرار دارند و پیش‌بینی می‌شود یکی از آنها پس از تکمیل فرآیندهای قانونی تا پایان شهریورماه فعالیت خود را آغاز کند.این خبر در حالی اعلام می‌شود که نخستین مجوز تاسیس صندوق سرمایه‌گذاری در دارایی‌های ارزی با درآمد ثابت ارزی پیش از این برای بانک ملت صادر شده بود. این بانک از طریق شرکت تامین سرمایه خود، موافقت اصولی سازمان بورس و مجوز بانک مرکزی را برای راه‌اندازی این صندوق دریافت کرده است.

منابع صندوق کجا می‌روند؟

اما بخش مهم‌تر ماجرا سمت دیگر این صندوق‌هاست؛ یعنی جایی که ارزهای جمع‌آوری‌شده قرار است سرمایه‌گذاری شوند. طبق مقررات، صندوق‌های ارزی می‌توانند در اوراق ارزی و گواهی سپرده مدت‌دار ویژه سرمایه‌گذاری خاص ارزی سرمایه‌گذاری کنند و بخشی از منابع نیز می‌تواند در سپرده‌های ارزی قرار گیرد.همچنین صندوق‌ها می‌توانند در برخی ابزارهای ارزی نقش متعهد پذیره‌نویسی یا متعهد خرید را ایفا کنند. هدف سیاستگذار از طراحی این سازوکار، صرفاً ایجاد یک محصول جدید برای سرمایه‌گذار نیست. در واقع قرار است ارز موجود در دست مردم و فعالان اقتصادی به منابع تأمین مالی تبدیل شود. این موضوع به خصوص برای صنایع صادرات‌محور اهمیت دارد. شرکتی که برای توسعه ظرفیت تولید خود به ارز نیاز دارد، می‌تواند از طریق انتشار اوراق ارزی یا سایر ابزارهای مجاز، منابع لازم را جذب کند و صندوق‌های ارزی نیز یکی از مسیرهای تأمین این منابع باشند.

معرفی دو روش برای احراز هویت کالابرگ سرپرستان خانوار

احراز هویت کالابرگ برای سرپرستان خانواری که در گروه ایرانی‌های غیرمقیم در کشور قرار گرفته‌اند از سوی دولت در دستور کار قرار گرفته است.براساس اعلام وزارت تعاون، کار و رفاه اجتماعی، سرپرستان خانواری که پیامک احراز سکونت دریافت کرده‌اند، باید طبق دستورالعمل اعلام‌شده برای احراز هویت کالابرگ، سکونت خود و اعضای خانوار را تایید کنند تا بتوانند دوباره از اعتبار کالابرگ خود استفاده کنند.یعقوب اندایش، معاون رفاه و امور اقتصادی وزارت تعاون، کار و رفاه اجتماعی، چندی پیش اعلام کرد افرادی که پیامک احراز سکونت دریافت کرده‌اند، برای احراز هویت کالابرگ فعلا نیازی به مراجعه به دفاتر پیشخوان دولت ندارند و باید دو اقدام را انجام دهند.در مرحله اول، سرپرست خانوار برای احراز هویت کالابرگ ابتدا باید با تلفن همراه خود کد دستوری #۱۴۶۳*۵۰۰* را شماره‌گیری کنند سپس با وارد کردن کد ملی خود و اعضای خانواری که پیامک احراز سکونت دریافت کرده‌اند، سکونت خود در ایران را تایید کند.در مرحله دوم سرپرست خانوار اگر آخرین محل سکونت خانواده را در سامانه ملی املاک و اسکان ثبت نکرده باشد تا آخر مرداد فرصت دارد تا اطلاعات مربوط به محل سکونت و حساب شخصی خود را در سامانه ملی املاک و اسکان کشور تکمیل کند.پس از انجام این دو مرحله و تایید اطلاعات، کالابرگ این افراد تا پنجم شهریور برقرار خواهد شد. اگر سرپرست خانوار در کشور حضور نداشته باشد یا سکونت خود در ایران را احراز نکند، کل خانوار از دریافت کالابرگ محروم می‌شوند.اما اگر سرپرست خانوار در کشور حضور داشته باشد و تنها یکی از اعضای خانوار خارج از کشور باشد، فقط کالابرگ همان فرد قطع می‌شود.

پیشگویی های طلایی از بازار طلا

گردونه قیمت های فعلی فعلا به نفع خریداران می چرخد

طلا به سقف ۲۲ میلیون تومان می رسد؟

بازار طلا و صندوق‌های سرمایه‌گذاری این روزها در مسیر پرنوسانی قرار گرفته و سرمایه‌گذاران را با ابهامات زیادی روبه‌رو کرده‌اند. هاتف شاملو، کارشناس بازارهای مالی به بررسی این وضعیت پرداخته است.

بازار طلا در روزهای اخیر یکی از حساس‌ترین مقاطع خود را سپری می‌کند. قیمت دلار در محدوده کریدور ۱۸۰ هزار تومانی در نوسان است و اونس جهانی طلا نیز پس از مدتی تثبیت، نشانه‌هایی از تغییر روند از خود بروز داده است. در چنین شرایطی، سرمایه‌گذاران با پرسش‌های متعددی درباره آینده قیمت طلا و صندوق‌های سرمایه‌گذاری مرتبط با آن مواجه هستند. آیا قیمت‌های فعلی طلا بازتابی از ارزش واقعی آن است یا حباب قیمتی در بازار شکل گرفته است؟ صندوق‌های طلا در چه وضعیتی قرار دارند و آیا زمان مناسبی برای خرید آنها فرا رسیده است؟هاتف شاملو، کارشناس بازارهای مالی با اشاره به قیمت‌های فعلی طلا به تجارت‌نیوز گفت: «بر اساس قیمت اونس جهانی و نرخ دلار، قیمت محاسباتی طلا در محدوده ۱۹ میلیون و ۷۰۰ هزار تومان است، در حالی که در بازار حدود ۱۹ میلیون و ۱۰۰ هزار تومان معامله می‌شود. این یعنی بازار با یک حباب منفی حدود ۳.۲ درصدی مواجه است و طلا ارزان‌تر از قیمت واقعی خود معامله می‌شود.»وی علت این حباب منفی را نگرانی از تنش‌های سیاسی دانست و افزود: «نگرانی از افزایش تنش‌ها در منطقه، سرمایه‌گذاران را محتاط کرده است. همچنین احتمال ریزش اونس جهانی در صورت تشدید تنش‌ها، باعث شده است که سرمایه‌گذاران حاضر نباشند طلا را با قیمت واقعی خریداری کنند.»این کارشناس بازارهای مالی در پاسخ به این پرسش که آیا صندوق‌های طلا به کف قیمتی خود رسیده‌اند، گفت: «قیمت صندوق‌های طلا تحت تاثیر دو عامل اصلی است: نرخ دلار در بازار داخلی و قیمت اونس جهانی طلا. در شرایط فعلی، این صندوق‌ها به سطوحی رسیده‌اند که نشانه‌هایی از آمادگی برای یک حرکت صعودی در آنها دیده می‌شود. با این حال، تحقق این روند منوط به آن است که تنش‌های نظامی جدیدی در منطقه رخ ندهد و جنگ مجددی آغاز نشود.احساسات بازار در حال حاضر مثبت است و معامله‌گران به سمت خرید صندوق‌های طلا تمایل دارند. با توجه به اینکه دلار حمایت مهم خود را در محدوده ۱۸۵ هزار تومان حفظ کرده است، دیدگاه نسبت به رشد دلار افزایش یافته و این موضوع می‌تواند صندوق‌های طلا را نیز تحت تاثیر قرار دهد.»با توجه به اینکه دلار می‌تواند صعودی باشد و اونس جهانی نیز خط روند نزولی خود را شکسته است، سطوح فعلی می‌تواند محدوده مناسبی برای خرید طلا باشد. شاملو در پاسخ به این پرسش که آیا زمان مناسبی برای خرید طلاست؟ گفت: «اگرچه محدوده زیر ۱۷ میلیون تومان زمان مناسب‌تری برای خرید طلا بود اما با توجه به اینکه دلار می‌تواند صعودی باشد و اونس جهانی نیز گارد صعودی گرفته و خط روند نزولی خود را شکسته است، سطوح فعلی می‌تواند محدوده مناسبی برای خرید باشد.البته هرچه قیمت طلا به محدوده ۱۸ میلیون و ۵۰۰ هزار تومان نزدیک‌تر شود، جذابیت خرید آن از منظر سرمایه‌گذاری افزایش می‌یابد.طلا در حال حاضر با مقاومت ۲۰ میلیون و ۴۰۰ هزار تومان مواجه است. اگر این مقاومت شکسته شود، قیمت طلا می‌تواند به محدوده ۲۲ میلیون تومان برسد. بنابراین، با توجه به حمایت‌های موجود و احتمال رشد، سطوح فعلی می‌تواند فرصت مناسبی برای ورود به بازار باشد.»

پیش‌بینی جدید رییس اتحادیه مشاوران املاک از قیمت مسکن تا پایان سال

جهش دوباره قیمت‌ها در راه است یا ریزش قیمت؟

رئیس اتحادیه مشاوران املاک تهران از ثبات نسبی بازار مسکن تا پایان سال خبر داد و گفت فعلا خبری از جهش دوباره قیمت‌ها نخواهد بود.

کیانوش گودرزی درباره چشم‌انداز بازار مسکن تا پایان سال گفت: با توجه به شرایط فعلی، رشد قابل توجه دیگری در قیمت مسکن قابل انتظار نیست، مگر آنکه شوک‌های اقتصادی یا سیاسی جدیدی به بازار وارد شود.

وی ادامه داد: طی دو تا سه مرحله گذشته، قیمت مسکن افزایش قابل توجهی داشته، اما در مقابل، درآمد و حقوق اقشار متوسط و کارگری متناسب با آن رشد نکرده است. در نتیجه قدرت خرید کاهش یافته و بازار وارد رکود معاملاتی شده است.

روی خط اقتصاد

مهاجرانی: تصمیم دولت درباره بنزین پس از جمع‌بندی اعلام می‌شود

سخنگوی دولت درباره تصمیم دولت برای بنزین گفت: هر زمان جمع‌بندی نهایی انجام شود، جزئیات تصمیم از طریق رسانه‌ها به اطلاع مردم خواهد رسید.

فاطمه مهاجرانی همچنین درباره فشارهای مالیاتی و تامین اجتماعی بر بخش خصوصی گفت: مالیات متناسب با عملکرد بنگاه‌ها اخذ می‌شود و درباره بدهی‌های تأمین اجتماعی نیز موضوع استمهال در شورای گفت‌وگو مطرح و برای حل این مسائل همکاری‌هایی انجام شده است.

برای برداشت پول از خودپرداز از این پس باید کارمزد بدهیم

رقم کارمزد چقدر است؟

بانک مرکزی با ابلاغ بخشنامه جدیدی، دریافت کارمزد برای برداشت وجه نقد از خودپردازها را الزامی کرد. بر اساس این بخشنامه، کارمزد برداشت وجه نقد معادل ۰.۵ درصد مبلغ هر تراکنش خواهد بود و حداقل مبلغ کارمزد نیز ۳۰۰ تومان تعیین شده است.

این تصمیم در راستای بازنگری در نظام کارمزد خدمات بانکی اتخاذ شده و از این پس مشتریان هنگام برداشت وجه نقد از خودپردازها باید هزینه مشخصی را بابت انجام تراکنش پرداخت کنند.

ماجرای تصمیم عجیبی که دولت درباره قبض برق گرفت

معاون وزیر نیرو گفت: به دلیل سنگین شدن بهای برق در بازه‌های دوماهه، در دستور کار است تا دوره صدور قبض‌های برق به یک ماه برسد.

رجبی مشهدی اظهار کرد: بسیاری از مردم هم مراجعه می‌کنند و می‌گویند برای اینکه عدد قبض کمتر و قابل پرداخت باشد قبض به صورت ماهیانه پرداخت شود.

وی افزود: من فکر می‌کنم که صدور ماهیانه قبض‌ها کمک به مشترکان عزیز است. این حتما در دستور کار است و ما به تدریج داریم این کار را می‌کنیم و دوره زمانی قبض های برق را کاهش می‌دهیم. ان شاءا... در نیمه دوم سال این کار به نتیجه برسد.

ورود دیوان محاسبات به نقل و انتقال درآمدهای نفتی از طریق شبکه تراستی

ماجرا چه بود؟

دیوان محاسبات کشور از ورود به به نقل و انتقال درآمدهای نفتی از طریق شبکه تراستی خبر داد.

دیوان محاسبات کشور اعلام کرد: با وجود ظرفیت استفاده از سازوکارهای بانکی شفاف و کم‌هزینه، اتکای فاقد توجیه بخش قابل توجهی از فرآیند وصول و انتقال وجوه حاصل از فروش نفت و میعانات گازی به شبکه تراستی، موجب ایجاد ریسک مستمر انسداد وجوه، تحمیل کارمزدهای سنگین، رسوب چندماهه منابع و انتفاع واسطه‌ها، کاهش شفافیت و در نهایت تضییع حقوق بیت‌المال شده است.طبق اعلام دیوان محاسبات، پرونده بررسی ابعاد مرتبط با تعارض منافع، تخفیفات غیرمتعارف و مکرر، عدم وصول به‌موقع درآمدها، عدم رعایت موارد قانونی لازم در قراردادهای منعقده با تراستی‌ها و موارد قصور، غفلت و تسامح مسئولان ذی‌ربط تکمیل شده و عملکرد وزارت نفت، شرکت‌های تابعه و بانک مرکزی، صرف‌نظر از سازوکار مورد استفاده، به دادسرای دیوان ارسال خواهد شد.

اجرای یک پازل دیگر از مجموعه برش مهندسی فرهنگی

در دیدار مدیرکل فرهنگ و ارشاد فارس با نماینده ولی‌فقیه در استان مطرح شد:

ارائه راهکارهای اجرایی فرهنگ‌سازی در چارچوب سبک زندگی ایرانی- اسلامی به‌عنوان یکی از برنامه‌های برش مهندسی فرهنگی

در دیدار آیت‌ا... دژکام نماینده ولی‌فقیه در فارس با مهدی رنجبر مدیرکل فرهنگ و ارشاد اسلامی استان، بر لزوم فرهنگ‌سازی مصرف آب، برق و گاز تأکید شد و ارائه مشوق‌های لازم برای تحقق این مسئله را لازم و ضروری دانستند. آیت‌ا... دژکام، حمایت‌های دولتی جهت فراگیر نمودن به‌کارگیری پنل‌های خورشیدی را ضروری دانست و آن را راهکاری برای خروج از بحران ناترازی برق مطرح کرد.

وی در ادامه خواستار مشارکت مساعی دستگاه‌های مرتبط به‌منظور ارائه راهکارهای اجرایی فرهنگ‌سازی در چارچوب سبک زندگی ایرانی- اسلامی به‌عنوان یکی از برنامه‌های برش مهندسی فرهنگی در استان فارس شد. مهدی رنجبر مدیرکل فرهنگ و ارشاد اسلامی فارس و دبیر شورای فرهنگ عمومی استان نیز ضمن استقبال از این موضوع خاطرنشان کرد که این مسئله را به‌صورت جدی و با تشکیل نشستی با حضور دستگاه‌ها و سازمان‌های ذی‌ربط پیگیری خواهد کرد.

در ادامه همین جلسه، موضوع تعیین و مشخص نمودن محل استقرار دبیرخانه رسیدگی به امور کانون‌های فرهنگی و هنری مساجد فارس با حضور حجت‌الاسلام امیدی، رئیس این دبیرخانه بررسی شد.

حجت‌الاسلام امیدی ضمن تشریح مسئله خواستار اقدام فوری در این خصوص گردید. رنجبر در ادامه گفت: نظر به نسبت تشکیلاتی این دبیرخانه با وزارت فرهنگ و ارشاد اسلامی و باتوجه‌به تأکید آیت‌ا... دژکام در تعیین تکلیف این موضوع، همراهی و مساعدت لازم را چه از طریق دستگاه ذی‌ربط استانی و چه وزارتی پیگیری خواهم کرد.

دستور استاندار فارس برای تسریع در روند ثبت ملی بافت تاریخی کازرون

استاندار فارس با تأکید بر ضرورت حفاظت از بافت تاریخی کازرون، دستور داد مطالعات مربوط به ثبت ملی این بافت که در دستور کار قرار دارد، هرچه سریع‌تر انجام و روند قانونی ثبت آن با جدیت و اولویت دنبال شود. حسینعلی امیری با ابراز تأسف از آسیب واردشده اخیر به بخشی از بافت تاریخی کازرون، بر ضرورت صیانت از میراث تاریخی و فرهنگی این شهر تأکید کرد و گفت: بافت‌های تاریخی شهرهای تمدنی فارس، بخشی از سرمایه هویتی استان و از ظرفیت‌های مهم آن در حوزه گردشگری هستند و باید با جدیت مورد حفاظت قرار گیرند.

وی در ادامه افزود: دستگاه‌های مسئول باید ضمن تسریع در انجام مطالعات و تکمیل فرآیند ثبت ملی بافت تاریخی کازرون، اقدامات قانونی و حفاظتی لازم را برای جلوگیری از آسیب بیشتر به این محدوده دنبال کنند. استاندار فارس همچنین دستور داد تا تمهیدات لازم برای جلوگیری از تکرار موارد مشابه در سایر بافت‌های تاریخی استان اتخاذ شود و دستگاه‌های ذی‌ربط، حفاظت از این محدوده‌ها را با حساسیت و جدیت بیشتری در دستور کار قرار دهند. امیری با اشاره به جایگاه بافت‌های تاریخی در سند راهبردی توسعه گردشگری فارس تأکید کرد: صیانت از میراث تاریخی و بهره‌گیری از ظرفیت‌های فرهنگی و گردشگری این بافت‌ها باید به‌صورت همزمان و در چارچوب برنامه‌های توسعه‌ای استان دنبال شود.

قضایی- انتظامی

در نی‌ریز، مأموران انتظامی یک قاچاقچی سلاح را دستگیر و ۱۰ قبضه سلاح جنگی کلت کمری به همراه ۱۸ تیغه خشاب کشف کردند. مأموران در پی دریافت گزارشی درباره فعالیت یک باند قاچاق سلاح، هنگام کنترل خودروهای عبوری به یک دستگاه پژو ۴۰۵ مشکوک شدند. راننده با بی‌توجهی به دستور ایست پلیس اقدام به فرار کرد، اما پس از تعقیب و گریز متوقف شد. در بازرسی از خودرو، سلاح‌ها و خشاب‌های مربوطه کشف و متهم پس از تشکیل پرونده به مرجع قضایی معرفی شد.

پلیس داراب نیز در عملیاتی غافلگیرانه ۵۰ کیلوگرم تریاک کشف و یکی از اعضای اصلی یک باند قاچاق مواد مخدر را دستگیر کرد. مأموران با انجام اقدامات فنی و اطلاعاتی از معامله و تحویل یک محموله مواد مخدر در یکی از باغ‌های منطقه فسارود مطلع و پس از هماهنگی قضایی به محل اعزام شدند. در این عملیات، متهم دستگیر و ۵۰ کیلوگرم تریاک کشف شد. متهم پس از تشکیل پرونده روانه زندان شد.

در لامرد مأموران انتظامی در اجرای طرح مقابله با خودروهای شوتی و مبارزه با قاچاق کالا و ارز، دو دستگاه وانت آریسان و پرایدبار را در محورهای مواصلاتی متوقف کردند. در بازرسی از این خودروها ۱۴ قلم لوازم خانگی شامل آبسردکن، تلویزیون و اسپلیت خارجی کشف شد. ارزش کالاهای کشف‌شده ۱۰ میلیارد ریال اعلام و هر دو راننده به مراجع قضایی معرفی شدند.

مأموران انتظامی مرودشت نیز در بازرسی از یک دستگاه وانت نیسان، ۲ هزار لیتر گازوئیل فاقد مجوز کشف کردند. این خودرو هنگام گشت‌زنی مأموران بخش انتظامی کامفیروز جنوبی شناسایی و متوقف شد. کارشناسان ارزش محموله کشف‌شده را ۲ میلیارد ریال برآورد کردند و راننده به مرجع قضایی معرفی شد.

یک دستگاه اتوبوس حامل کالای قاچاق در محور بوانات- خرم‌بید متوقف شد. مأموران پلیس آگاهی هنگام کنترل خودروهای عبوری به این اتوبوس مشکوک و در بازرسی از آن، دو دستگاه ماشین ظرفشویی و تلویزیون خارجی قاچاق کشف کردند. ارزش کالاهای مکشوفه ۶ میلیارد ریال برآورد شده و یک نفر در این رابطه به دادسرا معرفی شد.

شهردار شیراز تاکید کرد:

بزرگراه شهید آیت‌ا... رئیسی زمینه ساز تکمیل رینگ پیرامونی شهر و توسعه ظرفیت‌های اقتصادی و گردشگری شمال‌غرب

شهردار شیراز با اشاره به اجرای همزمان فازهای دوم و سوم بزرگراه ۵۵ متری شهید آیت‌ا... رئیسی، این پروژه را یکی از شریان‌های راهبردی شبکه ترافیکی شمال‌غرب شیراز دانست و گفت: تکمیل این محور با اتصال به بزرگراه آیت‌ا... حسینی‌الهاشمی و آزادراه اصفهان- شیراز، ضمن کمک به مدیریت و توزیع جریان ترافیک، زمینه تکمیل رینگ پیرامونی شهر و توسعه ظرفیت‌های اقتصادی و گردشگری شمال‌غرب شیراز را فراهم می‌کند.

محمدحسن اسدی در حاشیه بازدید از آخرین وضعیت اجرای ابرپروژه بزرگراه شهید آیت‌ا... رئیسی شیراز با تأکید بر نقش فرامنطقه‌ای این پروژه افزود: بزرگراه شهید آیت‌ا... رئیسی صرفا یک مسیر ارتباطی نیست، بلکه شریانی راهبردی برای مدیریت ورود و توزیع جریان سفر در شمال‌غرب شیراز در مقیاس شهری، استانی و حتی ارتباط با کریدور شمال- جنوب کشور محسوب می‌شود.

شهردار شیراز با اشاره به جایگاه این بزرگراه در شبکه ارتباطی شمال‌غرب شهر گفت: بزرگراه شهید آیت‌ا... رئیسی با اتصال به بزرگراه حسینی‌الهاشمی، ارتباط این محور را با آزادراه اصفهان- شیراز تقویت می‌کند. اسدی ادامه داد: با توجه به افتتاح آزادراه

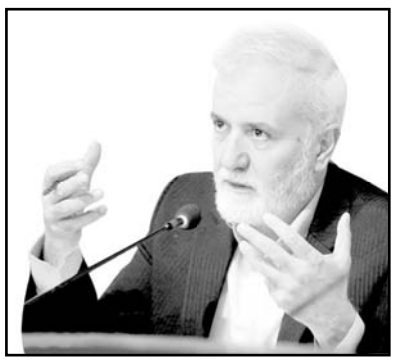

اصفهان- شیراز و افزایش نقش شمال‌غرب شیراز به‌عنوان یکی از ورودی‌های اصلی شهر، تکمیل این شبکه می‌تواند از ورود حجم قابل توجهی از ترافیک عبوری به بافت مرکزی شیراز جلوگیری کند و بخشی از این جریان را به سمت کمربندی، محورهای جنوبی و شهرستان‌های جنوب استان هدایت کند.

وی با اشاره به مشخصات کلی پروژه بیان کرد: بزرگراه شهید آیت‌ا... رئیسی در مجموع در چهار فاز و به طول حدود ۲۰ کیلومتر تعریف شده و ادامه مسیر آن از اراضی شهرک گلستان، دوکوهک و گویم عبور می‌کند. شهردار شیراز با اشاره به وضعیت فاز نخست پروژه گفت: فاز نخست این پروژه به طول حدود چهار کیلومتر، پیش‌تر از تقاطع غیرهمسطح شهید امیرعبداللهیان تا تقاطع غیرهمسطح شهید سیدحسن نصرا... اجرا و به بهره‌برداری رسیده است. اسدی افزود: اکنون فازهای دوم و سوم، هر کدام به طول پنج کیلومتر، به‌صورت همزمان در دست اجرا هستند تا روند تکمیل این شریان مهم با سرعت بیشتری دنبال شود.

وی همچنین از قرار گرفتن فاز چهارم پروژه در مرحله بررسی و طراحی خبر داد و گفت: مدیریت شهری برای تکمیل این محور و ایجاد یک مسیر پیوسته در شبکه پیرامونی شیراز عزم جدی دارد.

شهردار شیراز در ادامه با اشاره به آثار ترافیکی اجرای این پروژه اظهار کرد: اهمیت بزرگراه شهید آیت‌ا... رئیسی زمانی بیشتر آشکار می‌شود که جریان‌های مختلف ترافیکی شامل سفرهای درون‌شهری، برون‌استانی و ترانزیتی از یکدیگر تفکیک و هر جریان به مسیر مناسب خود هدایت شود. اسدی ادامه داد: این پروژه با توزیع مناسب جریان سفر می‌تواند از تمرکز بخشی از ترافیک عبوری در معابر مرکزی شهر جلوگیری کرده و دسترسی به مسیرهای پیرامونی و ورودی‌ها و خروجی‌های شیراز را بهبود بخشد. وی اجرای این پروژه را دارای آثار اقتصادی متعدد دانست و گفت: کاهش هزینه سفر شهروندان و ناوگان حمل‌ونقل، افزایش دسترسی کسب‌وکارها به بازار، فراهم شدن زیرساخت مناسب برای جذب سرمایه‌گذاری و ایجاد اشتغال مستقیم و غیرمستقیم از جمله اهداف اجرای این پروژه است.

شهردار شیراز افزود: توسعه فعالیت‌های درمانی، تجاری و گردشگری در محدوده این محور نیز می‌تواند از دیگر نتایج اجرای پروژه باشد و در نهایت رونق اقتصادی به افزایش درآمدهای شهری از محل فعالیت‌های اقتصادی و خدماتی منجر شود.

اسدی همچنین با اشاره به ظرفیت‌های گردشگری پیرامون مسیر گفت: اجرای این پروژه دسترسی به کانون‌های تفریحی مانند بوستان کوهستان در حاشیه شهرک گلستان را تسهیل می‌کند و می‌تواند زمینه مناسبی برای سرمایه‌گذاری در حوزه گردشگری و ورزش فراهم آورد.

شهردار شیراز درباره مشخصات فنی فازهای دوم و سوم بزرگراه شهید آیت‌ا... رئیسی نیز گفت: مجموع طول این دو فاز ۱۰ کیلومتر و عرض مسیر ۵۵ متر است که ظرفیت ترافیکی قابل توجهی ایجاد خواهد کرد.

اسدی با تأکید بر نقش این پروژه در آینده شبکه ترافیکی شیراز گفت: بزرگراه شهید آیت‌ا... رئیسی یکی از حلقه‌های مهم در مسیر تکمیل رینگ پیرامونی شهر است و بهره‌برداری از آن می‌تواند ساختار ترافیکی شیراز را تحت تأثیر قرار دهد.

وی افزود: تکمیل این محور علاوه بر بهبود جابه‌جایی و کاهش بار ترافیکی در برخی مسیرهای شهری، می‌تواند جایگاه شیراز را در شبکه ارتباطی منطقه نیز تقویت کند.

شهردار شیراز با اشاره به اجرای هم‌زمان فازهای دوم و سوم و قرار گرفتن فاز چهارم در مسیر طراحی تأکید کرد: تکمیل این پروژه با جدیت از سوی مدیریت شهری دنبال می‌شود تا با ایجاد یک مسیر ارتباطی پیوسته در شمال‌غرب شیراز، امکان هدایت بهتر جریان‌های مختلف ترافیکی فراهم شود.

اسدی در پایان گفت: اتصال این بزرگراه به بزرگراه آیت‌ا... حسینی‌الهاشمی و آزادراه اصفهان- شیراز، علاوه بر دور کردن بخشی از ترافیک عبوری از بافت مرکزی، می‌تواند کاهش هزینه سفر، بهبود دسترسی، توسعه فعالیت‌های اقتصادی و افزایش ظرفیت‌های سرمایه‌گذاری در شمال‌غرب شیراز را به دنبال داشته باشد.

شیراز در هوای «مهر»

مدیرکل بهزیستی فارس در گفت‌وگو با «خبرجنوب»:
برگزاری مسابقات فرزندان خانه‌های کودک و نوجوان و فرزندان بی‌سرپرست و فاقد سرپرست با هدف تمرین زندگی و دوباره ایستادن

مرجان دهقانی- «خبرجنوب»/ شیراز میزبان نوزدهمین دوره مسابقات منطقه‌ای فوتسال «فرزندان مهر» ویژه فرزندان خانه‌های کودک و نوجوان و فرزندان بی‌سرپرست و فاقد سرپرست مؤثر است. رقابت‌هایی که با حضور ۶ تیم از استان‌های فارس، یزد، اصفهان، خراسان جنوبی، هرمزگان و سیستان وبلوچستان برگزار می‌شود.

مدیرکل بهزیستی فارس در ارتباط با برگزاری این مسابقات، میزبانی استان را فرصتی برای رقم‌خوردن خاطراتی ماندگار برای این بچه‌ها دانست و گفت: این مسابقات صرفا یک رویداد ورزشی نیست، بلکه فرصتی برای تمرین زندگی و رسیدن به توانمندسازی است. حمید گودرزی با اشاره به اهداف برگزاری این رویداد اظهار کرد: تقویت مهارت‌های خودباوری، ارتباطی، فردی و اجتماعی و ایجاد شور و نشاط اجتماعی از مهم‌ترین اهدافی است که در برگزاری چنین برنامه‌هایی دنبال می‌شود. وی افزود: فرزندان در جریان این مسابقات یاد می‌گیرند که برای رسیدن به هدف تلاش کنند، ایستادگی داشته باشند و اگر زمین خوردند، دوباره بلند شوند. ورزش می‌تواند به آنان بیاموزد که شکست پایان راه نیست و تلاش و تمرین می‌تواند زمینه رسیدن به موفقیت را فراهم کند. گودرزی با تأکید بر اهمیت ورزش در فرآیند توانمندسازی فرزندان گفت: ورزش به فرزندان می‌آموزد که برای رسیدن به هدف تلاش کنند، شکست را تجربه‌ای برای دوباره ایستادن بدانند و در کنار رقابت، احترام، رفاقت و جوانمردی را نیز تمرین کنند. مدیرکل بهزیستی فارس همچنین حضور فرزندان استان‌های مختلف کشور در شیراز را فرصتی برای شکل‌گیری ارتباطات دوستانه و خلق خاطرات ماندگار عنوان کرد و از مجموعه‌های مختلف سازمان بهزیستی کشور و استان فارس که در برگزاری این دوره از مسابقات مشارکت داشته‌اند، قدردانی کرد.

ورزش، ابزاری برای بازگشت امید به جامعه

مدیرکل امور اجتماعی و فرهنگی استانداری فارس نیز در این مراسم با تأکید بر اهمیت ایجاد شادی و امید در جامعه، ورزش را یکی از ابزارهای مؤثر برای تحقق این هدف دانست.

سیدمحمدحسن موسوی، با اشاره به ضرورت توسعه فعالیت‌های فرهنگی، هنری و ورزشی برای جوانان و نوجوانان اظهار کرد: برگزاری چنین رویدادهایی می‌تواند زمینه بازگشت امید و تقویت نشاط اجتماعی را فراهم کند.

وی همچنین با اشاره به داستان آرش کمانگیر، بر نقش جوانان در آینده کشور تأکید کرد و خواستار پرورش نسلی منظم، باانضباط، اخلاق‌مدار، امیدوار و وطن‌دوست شد.

وی حضور فرزندان مهر از استان‌های مختلف در شیراز را فرصتی برای ایجاد ارتباط و تجربه مشترک میان آنان دانست و ابراز امیدواری کرد شرکت‌کنندگان در مدت حضور خود در فارس، خاطرات خوبی از این رویداد و شهر شیراز به همراه داشته باشند.

نوزدهمین دوره مسابقات ورزشی «فرزندان مهر» در روزهای پیش رو، علاوه بر آنکه عرصه‌ای برای رقابت ورزشی خواهد بود، صحنه‌ای برای به تصویر کشیدن توانستن، امید، استعداد و آینده‌سازی فرزندان بهزیستی است. فرزندانی که امروز در زمین مسابقه برای پیروزی تلاش می‌کنند و فردا می‌توانند در عرصه‌های مختلف اجتماعی، فرهنگی و حرفه‌ای، قهرمانان زندگی خود باشند.

عضو شورای شهر: تصفیه‌خانه «شهر آبی» شیراز برای تأمین آب فضای سبز شمال‌غرب احداث می‌شود

رئیس کمیسیون اقتصاد و سرمایه‌گذاری شورای اسلامی شهر با اشاره به احداث تصفیه‌خانه‌ای در مجاورت پروژه پارک آبی بزرگ شیراز، موسوم به «شهر آبی»، گفت: این تصفیه‌خانه همزمان با بهره‌برداری از مجموعه آغاز به کار خواهد کرد و علاوه بر نیازهای پروژه، می‌تواند بخشی از آب مورد نیاز فضای سبز منطقه شمال‌غرب شیراز را تأمین کند. علیرضا اسکندری با اشاره به آخرین وضعیت این ابرپروژه گردشگری و سرمایه‌گذاری اظهار کرد: در حال حاضر فعالیت‌های گسترده‌ای به‌صورت همزمان در جبهه‌های مختلف کاری جریان دارد و این پروژه بدون وقفه در حال اجراست.

وی با اشاره به دغدغه‌های مطرح‌شده درباره تأمین منابع آبی مورد نیاز پروژه شهر آبی گفت: در کنار عملیات عمرانی و تأسیساتی، موضوع محیط‌زیست و مدیریت منابع آب نیز مورد توجه ویژه مدیریت شهری قرار گرفته و تأمین آب مورد نیاز این پروژه از ابتدا یکی از دغدغه‌ها و حساسیت‌های جدی بوده است.

رئیس کمیسیون اقتصاد و سرمایه‌گذاری شورای اسلامی شهر شیراز با اشاره به وجود تصفیه مرکزی در داخل مجموعه اظهار کرد: در کنار تصفیه مرکزی مجموعه که فرآیند گردش و تصفیه آب در آن انجام می‌شود، تصفیه‌خانه خارج از محوطه اصلی و در مجاورت پروژه می‌تواند نیاز آبی فضای سبز منطقه شمال‌غرب شیراز را نیز تأمین کند. اسکندری تصریح کرد: از این منظر، نه‌تنها شاهد مصرف منابع آبی در این پروژه نخواهیم بود، بلکه بخشی از نیازهای آبی که پیش از این از طریق چاه‌های موجود در این منطقه یا مناطق دیگر شهرداری برای فضای سبز تأمین می‌شد، از طریق این مجموعه تأمین خواهد شد.

وی این ویژگی را یکی از وجوه تمایز پروژه شهر آبی شیراز دانست و گفت: همین موضوع، شهر آبی شیراز را به پروژه‌ای متفاوت و منحصربه‌فرد تبدیل کرده است. رئیس کمیسیون اقتصاد و سرمایه‌گذاری شورای اسلامی شهر شیراز با اشاره به اهمیت اجرای این پروژه در توسعه شهری گفت: آنچه برای شورای اسلامی شهر شیراز و کمیسیون اقتصاد اهمیت ویژه دارد، این است که اجرای شهر آبی از یک سو به تکمیل زیرساخت‌های گردشگری شهر کمک می‌کند و از سوی دیگر، به‌عنوان یک بسته ویژه اقتصادی شهری، ظرفیت‌های قابل توجهی برای اشتغال‌زایی و رونق اقتصادی ایجاد خواهد کرد. اسکندری ادامه داد: با توجه به حضور گردشگران و توریست‌هایی که به واسطه این پروژه از شهرها و استان‌های همجوار به شیراز سفر خواهند کرد، بدون تردید این مجموعه می‌تواند در تحول اقتصادی شهر نقش مؤثری داشته باشد و بخش‌های مختلف خدماتی، گردشگری و اقتصادی شیراز را تحت تأثیر مثبت قرار دهد.

فرآیندهای مالی و درمانی مراکز خدمات سلامت رصد می‌شود

معاون دانشگاه علوم پزشکی شیراز خبر داد: بازگشت بیش از ۵ میلیارد تومان اضافه‌دریافتی به بیماران در فارس

پلمب ۳۲ مرکز غیرمجاز درمانی در سال جاری

معاون درمان دانشگاه علوم پزشکی و خدمات بهداشتی درمانی شیراز از بازگرداندن بیش از پنج میلیارد تومان اضافه‌دریافتی به بیماران در پی نظارت بر عملکرد مراکز درمانی استان فارس از ابتدای سال جاری خبر داد و گفت: در این مدت بیش از ۳۵۰۰ بازدید نظارتی انجام و ۳۲ مرکز غیرمجاز نیز شناسایی و تعطیل شده است.

امین نیاکان با اشاره به تداوم نظارت بر فرآیندهای مالی و درمانی مراکز ارائه‌دهنده خدمات سلامت در استان فارس، اظهار کرد: تیم‌های نظارتی معاونت درمان به‌صورت مستمر بر عملکرد بیمارستان‌ها و مراکز درمانی نظارت دارند تا رعایت تعرفه‌های مصوب و حقوق بیماران مورد توجه قرار گیرد.

وی ادامه داد: در راستای رسیدگی به تخلفات و برخورد قانونی با موارد شناسایی‌شده، تاکنون ۱۰۲۴ پرونده در کمیسیون ماده ۱۱ تعزیرات حکومتی دانشگاه مطرح و پیگیری‌های قضایی مربوط به این پرونده‌ها نیز انجام شده است. نیاکان با اشاره به نتیجه پیگیری‌های انجام‌شده در حوزه نظارت بر مراکز درمانی گفت: هیچ‌گونه تخلفی در زمینه دریافت هزینه‌های درمانی خارج از تعرفه‌های قانونی پذیرفته نیست و با متخلفان مطابق ضوابط و به‌صورت قاطع برخورد خواهد شد.

جدول شماره ۱۱۴۲۰ «خبرجنوب»

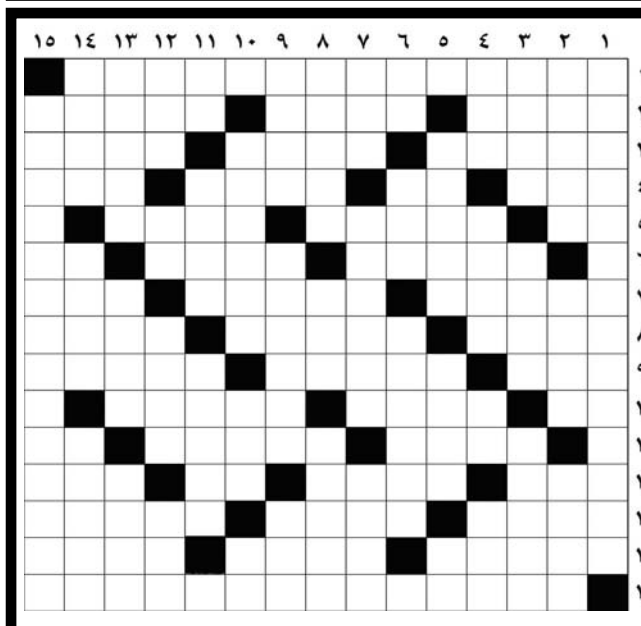

افقی:

۱ - فیلمی به کارگردانی حسن ناظر (۱۳۹۵) با هنرنمایی امیر آقایی و نیوشا ضیغمی ۲ - بزرگ‌ترین شهر پرو - ترویج‌دهنده - سرخرگ اصلی بدن ۳ - فیلم برایان گیلبرت - داخل - روستایی کهن و زیبا در پاوه ۴ - پیچ شش‌گوش - اطراف دهان - باد کشنده - الی آخر ۵ - تذکره - درخواست عفو یا کمک - کشف‌کننده ۶ - آشفته، پرآشوب - ناموس‌پرستی - هنوز قاچ نشده! ۷ - آشیانه - ظرف دوجداره برای نگهداری مایعات - پسر نوح نبی ۸ - واسطه معامله - پرنده‌ای حلال گوشت - پشتیبان ۹ - کوچک - گواهان - املا ۱۰ - آسیب - روح و جان - نویسنده رمان جان‌شیفته ۱۱ - وردنه - اسطوره علم یونان - حرف نداری ۱۲ - مخفف ازما - ساده‌لوح و خوش‌باور - گل بتونه - بریدن شاخه‌های هرز ۱۳ - فطری - نمو - سمبل عدالت ۱۴ - صندوق لباس مادربزرگ - پیرایه - هماورد ۱۵ - یکی از بنشن‌ها از راسته نخود.

عمودی:

۱ - تیم فوتبالی در لیگ آزادگان بود با سرمربیگری محمد مایلی‌کهن ۲ - محدوده‌ای شامل چند شهر - رهاکردن گلوله - مقدمه ۳ - نزدیک‌تر از همان - احتیاج - شترمرغ آمریکایی ۴ - آنچه در ملک شخص باشد - دربرگیرنده - سطح - امر به یافتن ۵ - شهرستان استان لرستان - پوسته‌های سفیدرنگ و ریزی در موی سر - ساز هفت‌بند ۶ - ناپدید - سقف خانه - حامی ۷ - تخته بازی - اول جوانی - شکل هندسی ۸ - بلندترین قله - بخش تیز چاقو - کلید خودرو ۹ - یورش - از آثار دیدنی و جالب توجه استان خراسان شمالی - شهر قدیمی خوزستان ۱۰ - کسی که تازه به مال و ثروت رسیده - آماس - فرار حیوان ۱۱ - یک‌ویک - علامت مخصوص - راهنمایی کردن ۱۲ - در کفش بعضی‌هاست - برس - صحن خانه و زمین جلوی ساختمان که اطراف آن محصور باشد - رخت افکندن ۱۳ - گیاهی علفی که به عنوان غذای دام کشت می‌شود - ضد متحرک - گریزان ۱۴ - گوزن - بلندی قد - کشور فوتبال‌دوست ۱۵ - اثر کنس دوسگور نویسنده فرانسوی.

حل جدول شماره ۱۱۴۱۹

	۱	۲	۳	۴	۵	۶	۷	۸	۹	۱۰	۱۱	۱۲	۱۳	۱۴	۱۵
۱	ب	ه	ت	ه	ت	پ	ت	ه	ا	ف	ت	ا	د	ن	■
۲	ا	ی	ا	ر	■	ت	ا	ن	ک	■	م	ج	م	و	ع
۳	ب	ا	ل	ی	ن	■	ن	ج	ب	ا	■	ر	ی	ا	ل
۴	ا	ه	م	■	و	ر	■	ا	ر	م	ک	■	د	ب	ی
۵	ا	و	■	م	س	ا	ف	ر	■	ی	و	ا	ن	■	ر
۶	ف	■	د	ی	ا	ک	و	■	ف	ل	ک	ه	■	ح	ض
۷	ض	ر	ب	ا	ن	■	ت	و	ک	ی	و	■	ش	م	ا
۸	ل	ن	ی	ن	■	ا	س	ا	ر	ا	■	ت	ا	ی	م
۹	ک	ا	ت	■	م	و	ا	ه	ب	■	م	ن	ه	ت	ن
۱۰	ا	ن	■	ی	س	ا	ل	■	ک	ا	ل	ب	د	■	ص
۱۱	ش	■	ط	ا	ق	ت	■	ا	ر	س	ا	ل	■	ت	و
۱۲	ا	ک	و	■	ف	ا	ک	س	■	ف	ی	■	ی	ا	ر
۱۳	ن	و	ا	ر	■	ر	ا	ک	د	■	ک	س	ا	ی	ی
۱۴	ی	ی	ل	ا	ق	■	ظ	ا	ه	ر	■	س	و	ی	ا
۱۵	■	ج	ش	م	و	ه	م	ج	ش	م	ی	ک	ر	د	ن

کشور

بنیامین فرجی با شکست مقابل پینگ‌پنگ‌باز ژاپن از صعود به فینال رقابت‌های اسمش اروپا بازماند و به مدال برنز رسید. این اولین مدال ایران در این رقابت‌ها بود.

■■■

در روز ششم و پایانی رقابت‌های بسکتبال ۳ به ۳ لیگ ملت‌های زیر ۲۳ سال آسیا، تیم ملی بسکتبال دختران ایران برای دومین بار متوالی موفق شد جواز حضور در دیدار نهایی را به دست آورد.

■■■

تیم ملی بسکتبال پسران ایران در دومین دیدار خود از مسابقات زیر ۱۸ سال کاپ آسیا برابر سریلانکا در یک بازی کاملا یک طرفه با نتیجه ۱۱۰ بر ۴۲ به برتری رسیدند.

■■■

محسن خلیلی مدیر تیم فوتبال پرسپولیس در واکنش به ناراحتی استون اورونوف از بازی نکردن عنوان کرد که همه باید در خدمت تیم باشند. همچنین حسین کنعانی زادگان هم گفت: کسی در پرسپولیس نمی‌تواند قیافه بگیرد و بگوید حقم است بازی کنم.

■■■

ماریو توکیچ گزینه دستیاری استقلال به زودی راهی تهران خواهد شد.

■■■

مدیرعامل باشگاه استقلال خوزستان امیدوار است پنجره نقل و انتقالات باشگاه باز شود.

■■■

پس از دیدار هفته نخست استقلال مقابل مس شهربابک، مسئولان مس مدعی شدند که یاسر آسانی مهاجم آبی پوشان پایتخت پس از فسخ قرارداد، دوباره قراردادش را ثبت کرده و حضورش در ترکیب غیرقانونی است. در ادامه مشخص شد که فسخ قرارداد ثبت نشده و این بازیکن فقط نوتیس برای باشگاه فرستاده و حضورش در ترکیب آبی پوشان غیرقانونی نبوده است.

■■■

امین اسماعیل‌نژاد با تصمیم سرمربی تیم ملی والیبال به عنوان کاپیتان جدید این تیم انتخاب شد.

■■■

باشگاه استقلال طی نامه‌ای که به سازمان لیگ درخواست کرده که داربی دور رفت در نقش جهان اصفهان برگزار شود.

■■■

رئیس کمیته ملی پارالمپیک اعلام کرد که پاداش مدال‌آوران بازی‌های پارا آسیایی ناگویا برابر با بازی‌های آسیایی است.

■■■

مدیرکل ورزش و جوانان خوزستان گفت: استادیوم غدیر اهواز تا آخر شهریور مهیا می‌شود. خوشبختانه خاک و بذر چمن مشکل خاصی نداشت و نحوه نگهداری و استفاده باعث این وضعیت شده است.

■■■

باشگاه سپاهان قرارداد عارف حاجی‌عیدی را برای یک فصل دیگر تمدید کرد.

■■■

مدیرعامل باشگاه نفت آبادان با بیان اینکه شرکت‌های بزرگ استان می‌توانند اسپانسر تیم‌های لیگ برتری خوزستان شوند، گفت: برخی شرکت‌های بزرگ استان، اسپانسر تیم‌های تهرانی هستند، درحالی که باید از تیم‌های استان خود حمایت کنند.

■■■

رئیس فدراسیون شمشیربازی با اشاره به قدرت گرفتن تیم‌های آسیایی در سال‌های اخیر گفت: با توجه به شرایط حاکم بر شمشیربازی آسیا، در بازی‌های آسیایی ناگویا کار ساده‌ای برای کسب مدال نداریم و باید برای رسیدن به نتیجه مطلوب بجنگیم.

■■■

رئیس کمیته داوران فدراسیون فوتبال گفت: سمینار پیش‌فصل داوران لیگ برتر فوتسال با حضور ۸۰ داور برگزار شد و در جریان تست آمادگی جسمانی، هفت داور نتوانستند حدنصاب لازم را کسب کنند.

اسکواش فارس در اردوی تیم ملی دختران نماینده دارد

علی جمشیدپور ـ «خبرجنوب»/ اسکواش فارس بار دیگر یک نماینده در جمع ملی‌پوشان خواهد داشت؛ این‌بار تیانا تورانی، دختر جوان و آینده‌دار استان با دعوت به اردوی آماده‌سازی تیم ملی جوانان دختران، خود را برای حضور در رقابت‌های قهرمانی جوانان آسیا محک می‌زند.

بر اساس اعلام فدراسیون اسکواش، اردوی آماده‌سازی تیم ملی جوانان دختران از ۶ تا ۱۶ شهریورماه به میزبانی هیأت اسکواش خراسان جنوبی برگزار می‌شود و تیانا تورانی نیز در جمع نفرات دعوت‌شده به این اردو قرار دارد.

دعوت این اسکواش‌باز جوان را می‌توان یکی از اتفاقات مهم برای اسکواش بانوان فارس دانست رشته‌ای که در سال‌های اخیر تلاش کرده با تمرکز بیشتر بر رده‌های پایه، استعدادیابی و حضور در رقابت‌های مختلف، مسیر تازه‌ای برای پرورش نسل جدید ورزشکاران خود ایجاد کند.

امین مولایی رئیس هیأت اسکواش استان فارس، در گفت‌وگو با «خبرجنوب» دعوت تورانی به اردوی تیم ملی را حاصل توجه به رده‌های پایه دانست و گفت: این انتخاب نشان می‌دهد برنامه‌ای که در حوزه استعدادیابی و قهرمان‌پروری دنبال کرده‌ایم، در حال نتیجه دادن است. تیانا از بازیکنان مستعد و پرتلاش فارس است و حضور او در اردوی تیم ملی، افتخاری برای خانواده اسکواش استان محسوب می‌شود.

وی با اشاره به ظرفیت بخش بانوان استان افزود: در فارس استعدادهای بسیار خوبی داریم و تلاش ما این است که این استعدادها از سنین پایه شناسایی و در یک مسیر حرفه‌ای قرار بگیرند. حضور ورزشکاران فارس در اردوهای ملی، مسابقات قهرمانی کشور و رقابت‌های بین‌المللی نیز بخشی از همین برنامه است.

رئیس هیأت اسکواش فارس در این‌باره عنوان کرد: هدف ما این است که یک جریان مستمر از استعدادهای دختران و پسران در اسکواش فارس شکل بگیرد. در کنار استعدادیابی، توسعه مربیگری، برگزاری اردوهای تخصصی و حضور در مسابقات را نیز دنبال می‌کنیم.

دعوت تیانا تورانی حالا می‌تواند انگیزه‌ای تازه برای اسکواش‌بازان جوان فارس باشد، استانی که در صورت توسعه زیرساخت‌ها و تداوم حمایت‌ها، ظرفیت آن را دارد که سهم بیشتری از ترکیب تیم‌های ملی در رده‌های مختلف داشته باشد.

پردل در جمع ۱۶ بازیکن برتر جهان هیبال

«خبرجنوب»/ محمدعلی پردل ورزشکار استان فارس و نماینده ایران در مسابقات قهرمانی جهان هیبال ۲۰۲۶، با عبور از چند حریف مطرح و شکست قهرمان اروپا، در جمع ۱۶ بازیکن برتر این رقابت‌ها قرار گرفت.

مسابقات قهرمانی جهان هیبال ۲۰۲۶ با حضور ۱۲۸ بازیکن از بیش از ۳۷ کشور جهان در شهر پونه هند برگزار شد و محمدعلی پردل نیز به عنوان نماینده استان فارس و ایران در این رویداد به میدان رفت.

پردل که پس از متحمل شدن یک شکست به جدول شانس مجدد راه یافته بود در ادامه با عملکردی قابل توجه به رقابت‌ها بازگشت. او در نخستین دیدار خود در این مرحله مقابل حریفی از هند قرار گرفت و با نتیجه ۷ بر یک به پیروزی رسید تا همچنان شانس ادامه حضور در مسابقات را حفظ کند.

نماینده فارس در یکی از مهم‌ترین دیدارهای خود نیز مقابل قهرمان اروپا به میدان رفت و با ارائه نمایشی قابل قبول، حریف سرشناس خود را با نتیجه ۷ بر ۳ شکست داد. این پیروزی، پردل را در جمع ۱۶ بازیکن برتر جهان قرار داد.

پردل در ادامه مسیر برای رسیدن به مراحل بالاتر مقابل نماینده پرتغال قرار گرفت، اما در این دیدار شکست خورد و از ادامه رقابت‌ها بازماند.

نماینده فارس در پایان با قرار گرفتن در جمع ۱۶ بازیکن برتر مسابقات قهرمانی جهان هیبال ۲۰۲۶، علاوه بر ثبت یکی از بهترین نتایج خود در این سطح، مبلغ سه هزار دلار جایزه نقدی نیز دریافت کرد.

نوروزی مربی شیرازی تیم ملی کشتی فرنگی جوانان ایران:

کسب قهرمانی سخت است اما فرنگی کاران جوان ایران آماده افتخارآفرینی هستند

احد کشاورز-«خبرجنوب»/ مسابقات کشتی فرنگی قهرمانی جوانان جهان ۲۰۲۶ اسلواکی طی تاریخ های ۲۵ الی ۲۸ ماه جاری برگزار می گردد. در این دوره از رقابت ها که در سالن ورزشی شهر براتیسلاوا انجام می شود، ورزشکارانی از سراسر جهان حضور دارند. براین اساس در ترکیب تیم ملی اعزامی به مسابقات ایرج نوروزی مربی جوان کشتی فرنگی استان در ترکیب کادر فنی تیم ملی حضور دارد. همچنین ایلیا علیخانی شاگرد محمدعلی چمیانی قرار است در وزن ۶۷ کیلوگرم این دوره از مسابقات به مصاف حریفان برود که در دور نخست با چیچسو از اسلواکی مبارزه می کند و در صورت پیروزی در مرحله بعد با موکیموف از ازبکستان کشتی می گیرد.

مربی شیرازی تیم ملی ضمن اظهار رضایت از آمادگی خوب تنها نماینده کشتی استان فارس در ترکیب تیم ملی جوانان و البته سایر کشتی گیران اوزان مختلف گفت: بعد از اتمام رقابت های قهرمانی جوانان کشور سال گذشته نفرات برتر طبق نظر کادرفنی به مراحل مختلف اردوهای آماده سازی دعوت شدند و در ادامه هم حضور در تورنمنت بین المللی جام جمهوریت ترکیه جهت شناخت ترکیب اصلی برای حضور در مسابقات قهرمانی آسیا ۲۰۲۶ را در دستور کار قراردادیم.

ایرج نوروزی افزود: هرچند که قهرمانی تیمی را در مجموع به دست آوردیم ولی با نظر کادر فنی و به خصوص حمید باوفا سرمربی تیم ملی برای حضوری بهتر در مسابقات جهانی پیش رو قرار شد تغییراتی در برخی اوزان داشته باشیم. وی ادامه داد: با بررسی نتایج مسابقات قهرمانی جهان طی چند سال اخیر در کنار تیم ملی کشورمان، تیم های روسیه، آذربایجان، ارمنستان، قزاقستان، گرجستان و برخی کشورهای اروپایی را باید مدعی اصلی قهرمانی بدانیم. نماینده مربیان کشتی استان فارس در ادامه خاطرنشان کرد: ایلیا علیخانی کشتی گیر خوب و آینده داری است که توانایی های زیادی دارد، امیدواریم قدر این فرصت را بداند و با کسب مدال جواب مربیان خود را بدهد. نوروزی در خاتمه گفت: جادارد از آقای دبیر رئیس فدراسیون کشتی همچنین حمید باوفا سرمربی تیم ملی کشتی فرنگی و سرویس ورزشی «خبرجنوب» به دلیل پوشش بسیار خوب اخبار و رویدادهای ورزش تشکر کنم.

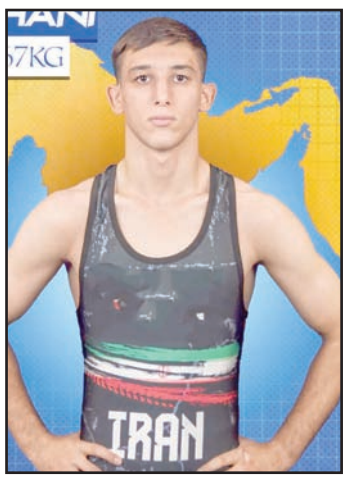

شناسایی استعدادهای برتر تکواندوی دختران فارس در مسابقات انتخابی

«خبرجنوب»/ مسابقات انتخابی تیم تکواندوی نوجوانان دختر فارس با حضور ۱۳۸ ورزشکار در سالن کوثر دانشگاه شیراز برگزار شد و نفرات برتر این رقابت‌ها برای حضور در اردوی استعدادهای برتر استان معرفی شدند.

این مسابقات ۲۳ مردادماه در دو بخش کیورگی و پومسه برگزار شد و زهره طهماسبی‌زاده، مسئول برگزاری مسابقات تکواندو بانوان فارس، به همراه سارا نوروزی ناظر فنی کیورگی، فاطمه اسدپور ناظر فنی پومسه و نجمه خوش‌نیت سرناظر مسابقات بر روند برگزاری رقابت‌ها نظارت داشتند. جمعی از داوران، مربیان و عوامل پزشکی نیز در این مسابقات حضور داشتند.

در پایان این رقابت‌ها، نفرات برتر اوزان مختلف جواز حضور در اردوی تیم نوجوانان فارس را به دست آوردند تا خود را برای حضور در مسابقات استعدادهای برتر کشور آماده کنند، رقابتی که می‌تواند نخستین گام جدی این دختران برای ورود به سطح بالاتر تکواندو باشد.

در وزن اول، جمیله دهقان و اسما رنجبر به ترتیب به مدال‌های طلا و نقره رسیدند. در وزن دوم پارمیدا منصوری و ملیکا محمدی اول و دوم شدند و فاطمه موسوی و حدیث کرمی نیز در وزن سوم عناوین نخست و دوم را به خود اختصاص دادند.

ملینا رنجبر و ایناز مومنی در وزن چهارم، الما نبی‌زاده و نیایش زارع در وزن پنجم، عارفه برناک و فاطمه شیروانی در وزن ششم و حدیث توکلیان و مبینا زارع در وزن هفتم، نفرات برتر اوزان خود بودند.

در وزن هشتم نیز زهرا صفرپور و بهاره اسیری در جایگاه‌های اول و دوم قرار گرفتند. زهرا حبیبی‌تبار و هستی آزاد در وزن نهم و سارا امیدوار و روژان راه‌پیما در وزن دهم نیز به ترتیب مدال‌های طلا و نقره را به دست آوردند.

در پایان این مسابقات، سیما رضایی و هنگامه جعفری نیز به عنوان داوران نمونه رقابت‌ها معرفی شدند.

برگزاری چنین مسابقاتی در رده نوجوانان، علاوه بر شناسایی نفرات مستعد، می‌تواند زمینه تشکیل پشتوانه‌ای مناسب برای تکواندوی فارس را فراهم کند؛ استانی که در سال‌های اخیر در بخش بانوان نیز تلاش کرده حضور پررنگ‌تری در رقابت‌های کشوری داشته باشد.

جناب آقای محراب احمدی

رئیس محترم هیأت کشتی شهرستان کازرون

درگذشت برادر گرامی‌تان زنده‌یاد استاد حسین احمدی پیشکسوت ارزنده و نام‌آشنای ورزش کازرون و نماینده سبک جنگاوران، مردی از جنس غیرت، جوانمردی و مردانگی را صمیمانه به جنابعالی، خانواده محترم احمدی و جامعه ورزش شهرستان کازرون تسلیت عرض می کنم.

بی‌تردید نام و یاد آن مرحوم در حافظه ورزش کازرون و میان اهالی ورزش و جوانمردی ماندگار خواهد ماند.

از درگاه خداوند متعال برای آن فقید سعید، علو درجات و رحمت واسعه الهی و برای بازماندگان صبر و شکیبایی مسئلت دارم.

روح بلندش شاد و یاد و نامش همواره گرامی باد

مهندس ساسان خوبیاری
رئیس هیأت کشتی استان فارس

جهان

رقابت‌های اوپن جوانان آذربایجان با درخشش نمایندگان بدمینتون ایران به پایان رسید. امیرعلی احمدلو با کسب مدال طلا و آیسان زارعی با کسب مدال نقره، موفق به ثبت نتایجی ارزشمند برای بدمینتون ایران شدند.

■■■

در پایان دور مقدماتی ۴ وزن نخست رقابت های کشتی فرنگی قهرمانی جوانان جهان در اسلواکی، علی غریبی در ۶۳ و امیرمهدی سعیدی نوا در وزن ۷۷ کیلوگرم در مرحله نیمه نهایی مقابل رقبای خود شکست خوردند. همچنین امیرحسین نعمت‌زاده در وزن ۸۷ کیلوگرم و امیرحسین عبدولی در وزن ۱۳۰ کیلوگرم در مرحله یک چهارم نهایی مقابل رقیبان خود از ارمنستان و مصر تن به شکست دادند. به این ترتیب هیچ کدام از نمایندگان ایران نتوانستند در ۴ وزن نخست راهی دیدار فینال شوند.

■■■

در مبارزه اصلی برای کسب کمربند قهرمانی سنگین وزن ACA علیخان واخایف غول ۲ متری روس و شاگرد سابق بوایسار سایتی یف در همان راند نخست توانست امیر علی اکبری را ناک اوت کند. علی اکبری قصد داشت به واسطه زیرگیری حریفش را زمین بزند ولی دو بار در این امر ناکام ماند و در نهایت واخایف از مزایای دستان بلندش استفاده کرد و توانست با یک مشت از گارد باز علی اکبری استفاده کند و او را ناک داون و سپس ناک اوت کند.

■■■

کریستیانو رونالدو اعلام کرد که این احتمال وجود دارد که آخرین سال دوران فوتبالی‌اش را تجربه کند.

■■■

آرسنال در دیدار سوپرجام انگلیس با نمایشی مقتدرانه منچسترسیتی را با نتیجه ۳ بر صفر شکست داد و نخستین جام فصل را بالای سر برد.

■■■

تیم فوتبال اکسلسیور در حضور ۱۵ دقیقه‌ای جهانبخش برابر آیندهوون دو بر یک شکست خورد.

■■■

الهلال عربستان با فروش نهایی کانسلو به بارسلونا موافقت کرد و با پدرو نتو ستاره پرتغالی چلسی به توافق رسیده است.

■■■

بعد از پیروزی قاطع شباب الاهلی در فصل جدید لیگ امارات روزنامه البیان به ستایش سردار آزمون پرداخت.

■■■

نواک جوکوویچ ۳۹ ساله که با ۲۴ عنوان گرندسلم برترین تنیسور تاریخ محسوب می‌شود، درحالی که در تنیس سینسیناتی به دنبال یکصد و دومین عنوان ATP خود بود، با نتیجه دو بر یک مغلوب حریف جوان خود شد. تیرانته با این پیروزی، به سومین دور صعود کرد.

■■■

برای اولین بار از سال ۲۰۰۵، لیگ برتر انگلیس بدون حضور بازیکنان کره‌ای جنوبی آغاز می‌شود.

■■■

اینتر میامی در دیداری خارج از خانه برابر نشویل صدرنشین MLS در هفته نوزدهم این رقابت‌ها با نتیجه ۴ بر ۱ شکست خورد تا لیونل مسی در دومین بازی پیاپی بعد از مرگ پدرش شکست را تجربه کند.

■■■

اسلام ماخاچف مبارز روس، در رویداد UFC۳۳۰ که در فیلادلفیا برگزار شد، با پیروزی قاطع مقابل یان ماشادو گری ایرلندی از عنوان قهرمانی خود دفاع کرد. ماخاچف ۳۴ ساله با این پیروزی، رکورد ۱۷ برد متوالی در UFC را به نام خود ثبت کرد و از رکورد ۱۶ برد متوالی اندرسون سیلوا برزیلی عبور کرد.

در نخستین همایش ملی «هوش مصنوعی با رویکرد پیشگیری از جرم و آسیب‌های اجتماعی» مطرح شد

چشم سوم دستگاه قضا برای پیشگیری از جرم

از شناسایی مناطق پرخطر و تحلیل رفتارهای مجرمانه تا دستیار قاضی

مسئولان قضایی بر استفاده قانونمند، فقهی و اخلاق‌مدار از هوش مصنوعی تأکید کردند

مرجان دهقانی – «خبرجنوب»/ ورود هوش مصنوعی به عرصه عدالت، دیگر یک موضوع متعلق به آینده نیست. فناوری که تا همین چند سال پیش بیشتر در حد یک بحث تخصصی و دانشگاهی مطرح بود، حالا به یکی از موضوعات جدی دستگاه قضایی برای پیشگیری از جرم، کاهش آسیب‌های اجتماعی و تسریع فرآیند رسیدگی‌ها تبدیل شده است. نخستین همایش ملی «هوش مصنوعی با رویکرد پیشگیری از جرم و آسیب‌های اجتماعی؛ فرصت‌ها و چالش‌ها» در شیراز نیز با همین رویکرد برگزار شد.

در ابتدای این مراسم رئیس کل دادگستری استان فارس با تأکید بر ظرفیت‌های گسترده هوش مصنوعی در حوزه پیشگیری از جرم و اجرای عدالت، گفت: هوش مصنوعی می‌تواند فرصتی طلایی برای ارتقای امنیت، کاهش خطاهای انسانی و تسریع فرآیندهای قضایی باشد، اما در صورت استفاده نادرست، می‌تواند به تهدیدی جدی برای حقوق و آزادی‌های افراد تبدیل شود. حجت‌الاسلام‌والمسلمین سیدصدرالدین رجایی‌نسب اظهار کرد: موضوع این همایش یکی از چالش‌برانگیزترین و درعین حال امیدبخش‌ترین مباحث روز در حوزه حقوق است و با توجه به تأکیدات مقام معظم رهبری بر توجه به فناوری‌های جدید، باید استفاده از ظرفیت هوش مصنوعی در دستگاه قضایی مورد توجه جدی قرار گیرد.

وی با اشاره به ماهیت دوگانه هوش مصنوعی افزود: این فناوری را می‌توان به یک تیغ دولبه تشبیه کرد؛ از یک‌سو ظرفیت آن می‌تواند در ارتقای کیفیت زندگی مردم، اجرای عدالت، احقاق حقوق و کوتاه شدن زمان رسیدگی‌های قضایی مؤثر باشد و از سوی دیگر، در صورت نبود ضوابط و نظارت‌های لازم، امکان تبدیل شدن آن به ابزاری برای شکل‌گیری جرائم جدید وجود دارد.

رئیس کل دادگستری فارس با بیان اینکه ظرفیت‌های هوش مصنوعی در بخش فرصت‌ها بر تهدیدهای آن غلبه دارد، ادامه داد: باید نگاه ما به این فناوری، نگاهی مبتنی بر استفاده از فرصت‌ها باشد و لازم است نشست‌ها و برنامه‌های تخصصی بیشتری در این زمینه برگزار شود تا کشور بتواند از ظرفیت‌های هوش مصنوعی به‌شکل صحیح استفاده کند.

رجایی‌نسب هوش مصنوعی را در نظام حقوقی یک «تسهیل‌گر اجرای عدالت» دانست و گفت: استفاده از این فناوری در نظام حقوقی کشور باید با فراهم شدن مقدمات لازم و با رعایت موازین اخلاقی، فقهی و قانونی انجام شود.

وی با اشاره به کاربردهای گسترده هوش مصنوعی در فرآیند قضایی بیان کرد: از زمان تشکیل پرونده و اقدامات پلیسی گرفته تا مرحله پیشگیری از وقوع جرم، صدور حکم و اجرای احکام، ظرفیت‌های هوش مصنوعی می‌تواند مورد استفاده قرار گیرد.

وی یکی از مهم‌ترین کاربردهای این فناوری را در حوزه پیشگیری از جرم عنوان کرد و گفت: شناسایی مناطق پرخطر، تحلیل رفتارهای مجرمانه، ردیابی مجرمان و تشخیص چهره از جمله ظرفیت‌هایی است که می‌تواند به پلیس در شناسایی متهمان، رسیدگی به پرونده‌های مقدماتی و جمع‌آوری اسناد و مدارک کمک کند. رئیس کل دادگستری فارس همچنین با اشاره به نقش هوش مصنوعی در پیشگیری از آسیب‌های اجتماعی اظهار کرد: شناسایی زودهنگام عوامل اجتماعی مؤثر در وقوع جرم از جمله فقر، محرومیت، شرایط جغرافیایی و حاشیه‌نشینی می‌تواند به دستگاه قضایی در پیشگیری از وقوع جرم کمک کند.

رجایی‌نسب افزود: در حوزه قضا نیز هوش مصنوعی ظرفیت‌های ارزشمندی دارد و می‌تواند از دستیار قاضی گرفته تا بررسی و پیشنهاد قرارهای تأمین کیفری، پیش‌بینی احتمالی رفتار مجرمانه، تحلیل داده‌ها و کمک به تعیین مجازات متناسب مورد استفاده قرار گیرد.

وی با تأکید بر اینکه تحول موردنظر در قوه قضاییه بدون بهره‌گیری از فناوری‌های نوین کامل نخواهد شد، گفت: استفاده از هوش مصنوعی می‌تواند به کاهش خطاهای انسانی، تحلیل سریع مستندات و در نهایت افزایش رضایتمندی مردم از فرآیندهای قضایی منجر شود.

وی نخستین پیشنهاد را تشکیل «کمیته فقهی – حقوقی هوش مصنوعی» در قوه قضاییه عنوان کرد و گفت: این کمیته می‌تواند بر نحوه کاربرد هوش مصنوعی در چارچوب قانون نظارت کند و مسیر استفاده صحیح از این فناوری را در دستگاه قضایی مشخص و تسهیل کند.

رجایی‌نسب تدوین «سند ملی هوش مصنوعی در نظام کیفری ایران» را دومین ضرورت دانست و افزود: باید چارچوب مشخصی برای استفاده از این فناوری در نظام کیفری کشور تدوین شود تا ضمن بهره‌گیری از ظرفیت‌های آن، تهدیدهای احتمالی نیز به حداقل برسد.

وی همچنین بر ضرورت ایجاد مرکز داده‌های جرم‌شناختی تأکید کرد و گفت: جمع‌آوری و تحلیل امن داده‌های مرتبط با جرائم یکی از نیازهای مهم این حوزه است و با توجه به اهمیت امنیت داده‌ها، باید زیرساخت‌های لازم برای استفاده صحیح و ایمن از این اطلاعات فراهم شود.

استفاده از هوش مصنوعی در قضا نیازمند هماهنگی حوزه، دانشگاه و دستگاه‌های اجرایی است

نماینده ولی‌فقیه در استان فارس و امام جمعه شیراز نیز با تأکید بر ضرورت شناخت فناوری‌های نوین از سوی مدیران و مسئولان، گفت: اگر قرار است فناوری‌های جدید وارد دستگاه قضایی شود، همه ارکان این دستگاه باید خود را با این تحولات هماهنگ کنند چراکه استفاده از هوش مصنوعی در قضا نیازمند هماهنگی حوزه، دانشگاه و دستگاه‌های اجرایی است. آیت‌ا... لطف‌اله دژکام افزود: مدیران ممکن است ساعت‌ها در نشست‌ها و جلسات حضور داشته باشند، اما هدف از حضور در چنین برنامه‌هایی باید یادگیری و شناخت مسائل جدید باشد.

وی ادامه داد: خود من نیز صریح می‌گویم که برای یادگیری در این حوزه در چنین جلساتی شرکت می‌کنم و معتقدم هیچ‌کس نباید تصور کند که چون مسئول یا روحانی است، دیگر نیازی به یادگیری فناوری‌های جدید ندارد. امام جمعه شیراز با اشاره به ضرورت به‌روز شدن دستگاه قضایی ادامه داد: اگر می‌گوییم می‌خواهیم در زمینه فناوری‌های نوین و پیشرفت‌های قضایی در شمار کشورهای پیشرو قرار بگیریم، این هدف باید با رفتار و دانش مدیران و مسئولان نیز هماهنگ باشد.

وی تأکید کرد: اگر قرار است فناوری‌های نوین در دستگاه قضایی مورد استفاده قرار گیرد، روحانی نیز باید فناوری را بشناسد و با تحولات جدید آشنا باشد. نمی‌توان انتظار داشت دستگاه قضایی به‌روز باشد، اما مسئولان و مدیران آن با ذهنیت مربوط به صد یا ۲۰۰ سال پیش با مردم تعامل کنند. امام جمعه شیراز افزود: اگر یک مجموعه به سمت جلو حرکت کند و دیگران متوقف بمانند، نه تنها پیشرفت کامل اتفاق نمی‌افتد، بلکه ممکن است دیگران به مانعی در مسیر حرکت تبدیل شوند. بنابراین باید میان بخش‌های مختلف جامعه برای مواجهه با فناوری‌های جدید هماهنگی ایجاد شود.

آیت‌ا... دژکام بر ضرورت تقویت ارتباط میان حوزه‌های مختلف تأکید کرد و افزود: امیدواریم ارتباط میان حوزه، دانشگاه، دستگاه‌های اجرایی و قضایی، بخش‌های عملیاتی و نهادهای فرهنگی و اجتماعی به نقطه‌ای برسد که بتوانیم در مسیر پیشرفت کشور و تحقق تمدن نوین اسلامی گام برداریم. وی ادامه داد: در حقوق، الزام وجود دارد و در فقه نیز با مفاهیمی مانند واجب و حرام و الزام‌های شرعی مواجه هستیم. بنابراین وقتی قرار است درباره حکمرانی هوش مصنوعی در جامعه اسلامی صحبت کنیم، نمی‌توان مسئله را صرفا در قالب توصیه‌های اخلاقی دید.

هوش مصنوعی، زمان پیشگیری از جرم را به قبل از وقوع می‌برد

در ادامه این مراسم مدیرکل دفتر برنامه‌ریزی، مطالعات و جرم‌شناسی معاونت اجتماعی و پیشگیری از وقوع جرم قوه قضاییه با بیان اینکه فناوری و هوش مصنوعی به بخشی از واقعیت امروز جامعه تبدیل شده است، گفت: هوش مصنوعی از یک سو می‌تواند زمینه‌ساز ارتکاب جرائم و آسیب‌های اجتماعی جدید باشد و از سوی دیگر ظرفیت‌هایی برای پیشگیری از وقوع جرم ایجاد می‌کند که تاکنون در اختیار دستگاه‌های مسئول نبوده است. محمدرضا قنبری ادامه داد: اگر پیشگیری از جرم را اقدام پیش از وقوع جرم بدانیم، استفاده از هوش مصنوعی می‌تواند زمان مداخله را برای ما عقب‌تر ببرد؛ یعنی به جای اینکه پس از وقوع جرم نسبت به معلول واکنش نشان دهیم، بتوانیم علت‌ها و عوامل شکل‌گیری جرم یا یک پدیده اجتماعی را شناسایی کنیم.

وی با تأکید بر ضرورت استفاده از فناوری‌های نوین برای مقابله با آسیب‌های اجتماعی افزود: امروز با پدیده‌هایی در حوزه آسیب‌های اجتماعی مواجه هستیم که به‌ویژه در استان‌ها و مناطق بزرگ کشور، نیازمند بهره‌گیری از فناوری‌های جدید برای پیشگیری هستند.

او ادامه داد: ارتکاب جرایم امروز دیگر صرفاً با ابزارهای فیزیکی انجام نمی‌شود و به همان نسبت، مقابله با جرم و پیشگیری از آن نیز نمی‌تواند محدود به شیوه‌های سنتی باشد.

قنبری با بیان اینکه استفاده از فناوری باید حتی پیش از مرحله مقابله، در مرحله پیش‌بینی مورد توجه قرار گیرد، گفت: برای پیشگیری و حتی پیش‌بینی وقوع جرم، نیازمند استفاده از فناوری‌های نوین هستیم و هوش مصنوعی می‌تواند ظرفیت‌های جدیدی را در این مسیر ایجاد کند. قنبری با اشاره به کاربرد هوش مصنوعی در دستگاه قضایی خاطرنشان کرد: هوش مصنوعی نباید جایگزین قاضی شود، بلکه باید به عنوان دستیار و ابزار کمک‌کننده در اختیار قاضی قرار گیرد.

اجرای طرح رصد محلات با کمک هوش مصنوعی و تنظیم تفاهم‌نامه

معاون پیشگیری از وقوع جرم دادگستری استان فارس نیز از اجرای طرح رصد و پایش جرم و آسیب‌های اجتماعی در محلات شیراز با بهره‌گیری از ظرفیت هوش مصنوعی خبر داد و گفت: درصورت اجرای این طرح، شیراز به یکی از نخستین نمونه‌های استفاده از این فناوری برای پایش محله‌محور جرم و آسیب‌های اجتماعی در کشور تبدیل خواهد شد. اسماعیل اکبری در حاشیه این مراسم با اشاره به حضور گسترده مسئولان قضایی استان در این همایش اظهار کرد: خوشبختانه رؤسای دادگستری‌ها و دادستان‌های سراسر استان فارس در این برنامه حضور داشتند و قضات ویژه رسیدگی به جرائم رایانه‌ای نیز در همایش شرکت کردند.

معاون پیشگیری از وقوع جرم دادگستری فارس با اشاره به استقبال علمی از این رویداد گفت: حدود ۱۴۰ مقاله تخصصی به دبیرخانه همایش ارسال شد که از میان آنها نزدیک به ۴۰ مقاله به‌عنوان آثار برگزیده انتخاب شد.

وی ادامه داد: اجرای این طرح نیازمند زمان و فراهم شدن مقدمات لازم است، اما اگر این برنامه در شیراز عملیاتی شود، می‌تواند تجربه‌ای کم‌سابقه در کشور در زمینه استفاده از فناوری برای رصد محله‌محور جرم و آسیب‌های اجتماعی باشد. معاون پیشگیری از وقوع جرم دادگستری فارس از پیش‌بینی یک تفاهم‌نامه چندجانبه برای پیگیری این برنامه خبر داد و افزود: تفاهم‌نامه‌ای میان معاونت پیشگیری از وقوع جرم، پژوهشگاه قوه قضاییه و شهرداری شیراز در دست تنظیم است تا موضوعات مطرح‌شده در همایش، مقالات علمی و طرح‌های کاربردی، از مرحله بحث و ارائه به مرحله اجرا نزدیک شوند.

اکبری تأکید کرد: هدف ما این است که خروجی این همایش صرفاً در قالب مقاله و سخنرانی باقی نماند و ظرفیت‌های علمی و فناورانه آن در حوزه پیشگیری از جرم و آسیب‌های اجتماعی مورد استفاده قرار گیرد.

مدیر شعب بانک کشاورزی فارس مطرح کرد:

ضرورت مدیریت منابع و نظارت دقیق‌تر بر مصرف تسهیلات

فاطمه ایزدی – «خبرجنوب»/ تأمین مالی تولید، حمایت از کشاورزان و فراهم کردن زمینه برای تداوم فعالیت واحدهای تولیدی، بخشی از نقش نظام بانکی در اقتصاد است که در حوزه کشاورزی به دلیل وابستگی تولید به شرایط طبیعی و ریسک‌های این حوزه، اهمیت بیشتری پیدا می‌کند. بانک کشاورزی نیز به‌عنوان یک بانک تخصصی، بخشی از این مسئولیت را از مسیر پرداخت تسهیلات، بیمه محصولات و حمایت از طرح‌های تولیدی دنبال می‌کند.

عملکرد این بانک در فارس طی پنج ماه نخست امسال نیز از افزایش پرداخت تسهیلات حکایت دارد به‌طوری که تاکنون حدود ۶۰ هزار میلیارد ریال تسهیلات پرداخت شده و میزان پرداخت‌ها نسبت به مدت مشابه سال گذشته تقریباً دو برابر شده است. در کنار این روند، اجرای طرح بیمه رایگان پایه برای ۱۷ محصول راهبردی، پرداخت غرامت‌های بیمه‌ای و پیگیری مطالبات گندمکاران، بخش دیگری از اقدامات و برنامه‌های بانک کشاورزی در حمایت از بخش کشاورزی استان است. در عین حال، مدیر شعب بانک کشاورزی فارس در یک نشست مطبوعاتی بر ضرورت مدیریت منابع، نظارت دقیق‌تر بر مصرف تسهیلات و رسیدگی به مطالبات غیرجاری تأکید دارد؛ موضوعاتی که به گفته او در کنار سایر عوامل اقتصادی، در عملکرد نظام بانکی و اقتصاد کشور اثرگذار هستند.

عباس قائدی‌زاده با اشاره به موضوع تورم، توضیح داد که تحریم‌ها بر اقتصاد اثر دارند اما عوامل داخلی نیز در شکل‌گیری تورم نقش مهمی دارند. او پرداخت تسهیلات بدون نظارت کافی را یکی از این عوامل دانست و بر ضرورت نظارت دقیق بر نحوه مصرف منابع، از وام‌های کالایی تا تسهیلات بزرگ، تأکید کرد. به گفته قائدی‌زاده، اصلاح سود سپرده‌های غیرمتعارف و رسیدگی به عدم وصول مطالبات نیز از موضوعاتی است که باید مورد توجه قرار گیرد. او اعلام کرد که در حال حاضر حدود سه همت دارایی منجمد در بانک کشاورزی فارس وجود دارد که در دسترس بانک نیست. این مقام بانکی همچنین مطالبات غیرجاری نظام بانکی، بدهی بانک‌ها به بانک مرکزی و بدهی دولت به بانک مرکزی را از دیگر موضوعات نیازمند راهکار اساسی عنوان کرد. قائدی‌زاده با اشاره به وضعیت منابع و مصارف بانک، اذعان کرد که اگر یک مؤسسه مالی، ۱۰۰ واحد منابع جذب کند، به‌طور کلی امکان پرداخت حدود ۸۰ واحد تسهیلات دارد و کیفیت سپرده‌ها نیز در این میان اهمیت دارد. به گفته او، فاصله منابع جذب‌شده و تسهیلات پرداخت‌شده در فارس در وضعیت مطلوبی قرار دارد. این مقام بانکی درباره تسهیلات بخش گلخانه نیز توضیح داد که این تسهیلات، متناسب با پیشرفت فیزیکی طرح پرداخت می‌شود و کارشناسان بانک در هر مرحله وضعیت طرح را بررسی می‌کنند. به گفته او، پیش از پرداخت تسهیلات نیز اهلیت مالی و مدیریتی متقاضی مورد بررسی قرار می‌گیرد. قائدی‌زاده یکی دیگر از محورهای حمایت از کشاورزان را بیمه محصولات عنوان کرد و تصریح کرد که بر اساس طرح جدید بیمه‌ای، بیمه پایه ۱۷ محصول راهبردی از جمله گندم آبی، برنج، جو، دانه‌های روغنی، حبوبات و چغندرقند با حمایت دولت به‌صورت رایگان انجام می‌شود. این مسئول بانکی تصریح کرد که صندوق بیمه محصولات کشاورزی در مجموع حدود ۱۸۰ محصول و خدمت را تحت پوشش دارد که در استان فارس این تعداد حدود ۱۵۰ محصول و خدمت است و نزدیک به ۲۰۰ عامل خطر را شامل می‌شود. بنا به تاکید او امسال نیز حدود ۱۳ هزار میلیارد ریال غرامت بیمه‌ای در بخش کشاورزی پرداخت شده و با تأمین مالی انجام‌شده، غرامت‌ها تقریبا به‌طور کامل پرداخت شده است.

فیروز آباد پایلوت اجرای نسخه جدید ۰۳ پزشک خانواده شد

در این نسخه توجه ویژه‌ای به انسجام فرآیندهای ارائه خدمت، تقویت سطح اول خدمات نظام ارجاع و پیگیری وضعیت سلامت افراد شده است

معاون بهداشت دانشگاه علوم پزشکی شیراز از شتاب‌گرفتن روند اجرای نسخه جدید برنامه پزشک خانواده در فارس خبر داد و گفت: انتخاب فیروزآباد به‌عنوان یکی از مناطق پایلوت کشوری این برنامه، فرصتی برای اجرای دقیق‌تر، شناسایی چالش‌ها و تقویت فرآیند ارائه خدمات سلامت در استان فراهم کرده است.

اورنگ ایلامی اظهار کرد: تحقق اهداف این برنامه نیازمند همراهی همه دستگاه‌ها و مجموعه‌های شهرستان است و باید از ظرفیت‌های موجود برای اجرای هرچه بهتر آن استفاده شود. معاون بهداشت دانشگاه علوم پزشکی شیراز با بیان اینکه نسخه ۰۳ برنامه پزشک خانواده با هدف تقویت مسیر ارائه خدمات سلامت و ساماندهی فرآیند خدمت‌رسانی به مردم اجرا می‌شود، ادامه داد: در این نسخه توجه ویژه‌ای به انسجام فرآیندهای ارائه خدمت، تقویت سطح اول خدمات، نظام ارجاع و پیگیری وضعیت سلامت افراد شده است. ایلامی تأکید کرد: تمامی اجزای این فرآیند باید به‌صورت هماهنگ و هدفمند دنبال شود تا خدمات سلامت به شکل مطلوب در اختیار مردم قرار گیرد. وی با اشاره به نقش دستگاه‌های مختلف در اجرای برنامه پزشک خانواده گفت: اجرای موفق این برنامه تنها به مجموعه بهداشت و درمان محدود نمی‌شود و همکاری فرمانداری، دستگاه‌های اجرایی، مدیران شهرستان و سایر بخش‌های مرتبط می‌تواند در رفع موانع و تسهیل اجرای برنامه نقش مؤثری داشته باشد.

معاون دانشگاه علوم پزشکی شیراز خبر داد:

کشف داروهای سقط جنین و مخدر در بازرسی از ۲ واحد صنفی در فارس

معاون غذا و دارو دانشگاه علوم پزشکی شیراز از کشف و ضبط تعدادی داروی سقط جنین و داروهای مخدر در جریان بازرسی از ۲ واحد صنفی در یکی از شهرستان‌های فارس خبر داد و گفت: در این عملیات ۲ متهم دستگیر و هر دو واحد صنفی با دستور مقام قضایی تعطیل شدند. محمدجواد خشنود با تأکید بر ضرورت نظارت بر چرخه عرضه و توزیع دارو اظهار کرد: معاونت غذا و دارو با عرضه غیرمجاز دارو، به‌ویژه داروهای سقط جنین و داروهای تحت کنترل، برخورد قانونی خواهد کرد.

وی همچنین با تأکید بر ممنوعیت فروش دارو در مطب‌ها و کلینیک‌ها گفت: عرضه هر نوع دارو در مطب‌ها و کلینیک‌ها غیرقانونی و ممنوع است و داروخانه‌ها تنها مراکز مجاز برای فروش دارو هستند.

معاون غذا و دارو دانشگاه علوم پزشکی شیراز از شهروندان خواست در صورت مشاهده فروش غیرقانونی دارو یا موارد مشکوک، موضوع را از طریق شماره ۱۹۰ گزارش کنند.

مدیر کل تعاون فارس:

مطالبات درمانی کارگران و بازنشستگان استان روی میز وزیر کار قرار می‌گیرد

مدیر کل تعاون، کار و رفاه اجتماعی فارس از پیگیری مطالبات درمانی کارگران و بازنشستگان استان از جمله تکمیل بیمارستان ۳۲۰ تختخوابی تأمین اجتماعی و توسعه خدمات درمانی، به‌عنوان یکی از محورهای مهم برای سفر آتی وزیر تعاون، کار و رفاه اجتماعی به فارس خبر داد.

سعید بیاری در نشست هم‌اندیشی مدیران زیرمجموعه وزارت تعاون، کار و رفاه اجتماعی در استان فارس با نمایندگان تشکل‌های کارگری و کارفرمایی و شرکای اجتماعی تأمین اجتماعی با اشاره به تغییرات مدیریتی اخیر در سازمان تأمین اجتماعی افزود: تغییرات مدیریتی حق طبیعی هر مدیر برای چینش تیم و بدنه کاری است و نباید به معنای ناتوانی یا عدم توانمندی مدیران تلقی شود، بلکه می‌تواند با هدف رشد و توسعه مجموعه انجام گیرد.

وی همچنین بر ضرورت همراهی و هم‌افزایی مدیران استانی با محمدی مدیریت جدید سازمان تأمین اجتماعی و یکی از هم استانی‌ها تأکید کرد و گفت: نباید اجازه داد اظهارات احساسی زمینه سوءاستفاده دشمنان را فراهم کند

این نشست در حالی برگزار شد که نمایندگان جامعه کارگری، کارفرمایی و بازنشستگان فارس در کنار مدیران دستگاه‌های تابعه وزارت تعاون، کار و رفاه اجتماعی، بر حفظ آرامش و انسجام میان شرکای اجتماعی تأمین اجتماعی تأکید کردند.

حاضران همچنین حمایت خود را از غلامحسین محمدی، سرپرست جدید سازمان تأمین اجتماعی اعلام کردند و بهره‌گیری از ظرفیت‌های مدیریتی و علمی وی برای ارتقای خدمات بیمه‌ای و درمانی و پیگیری مطالبات جامعه هدف را خواستار شدند؛ مطالباتی که قرار است بخشی از آنها در جریان سفر آتی وزیر تعاون، کار و رفاه اجتماعی به فارس مورد پیگیری قرار گیرد.

خدمات شهری شیراز با سامانه «شهریار» هوشمند می‌شود

معاون محیط‌زیست و خدمات شهری شهرداری شیراز از راه‌اندازی و آماده بهره‌برداری شدن فاز نخست سامانه جامع خدمات شهری «شهریار» خبر داد و گفت: این سامانه با هدف مدیریت، پایش و نظارت یکپارچه بر مأموریت‌های خدمات شهری راه‌اندازی شده و قرار است با استفاده از داده‌های ثبت‌شده، سرعت و کیفیت رسیدگی به مسائل شهری را افزایش دهد.

روح‌ا... خوشبخت با اشاره به اهمیت استفاده از فناوری‌های نوین در مدیریت شهری گفت: «شهریار» تلاش دارد فرآیند شناسایی مسائل و ایرادات موجود در سطح شهر، ثبت موضوع، تعریف مأموریت، ارجاع به عوامل اجرایی، پیگیری روند انجام کار و رفع مشکل را در یک بستر منسجم و قابل پایش قرار دهد.

معاون محیط‌زیست و خدمات شهری شهرداری شیراز افزود: در فاز نخست این سامانه، موضوعاتی در حوزه‌های مختلف خدمات شهری از جمله مبلمان شهری، فضای سبز، تخلفات و سایر موارد مرتبط با وظایف مدیریت شهری قابلیت ثبت و پیگیری دارند و مدیران می‌توانند روند رسیدگی به هر موضوع را تا مرحله انجام مأموریت و خاتمه آن مورد نظارت قرار دهند. خوشبخت یکی از اهداف مهم سامانه «شهریار» را افزایش سرعت و دقت در مدیریت مأموریت‌های شهری دانست و ادامه داد: هرچه فاصله میان شناسایی یک مشکل در سطح شهر تا انجام اقدام اجرایی و رفع آن کاهش یابد، نتیجه آن مستقیماً در کیفیت محیط شهری و رضایتمندی شهروندان قابل مشاهده خواهد بود. معاون محیط‌زیست و خدمات شهری شهرداری شیراز با بیان اینکه مدیریت مأموریت‌ها و شیفت‌های کاری نیروهای خدمات شهری از قابلیت‌های مهم این سامانه است، گفت: مأموریت‌ها بر اساس نیازهای موجود تعریف و به عوامل اجرایی مربوطه تخصیص داده می‌شوند و مدیران نیز می‌توانند روند اجرای مأموریت‌ها و عملکرد واحدهای مختلف را با دقت بیشتری پایش کنند. وی گفت: هدف از راه‌اندازی «شهریار» صرفاً ایجاد یک ابزار نرم‌افزاری جدید نیست، بلکه به دنبال اصلاح و منسجم کردن فرآیندهای مدیریتی، افزایش نظارت، کاهش دوباره‌کاری و استفاده هدفمندتر از ظرفیت‌های موجود در حوزه خدمات شهری هستیم. خوشبخت با تأکید بر اهمیت اطلاعات در تصمیم‌گیری‌های مدیریتی اظهار کرد: یکی از دستاوردهای مهم سامانه «شهریار»، ایجاد امکان ثبت و تجمیع اطلاعات مربوط به مأموریت‌ها و فعالیت‌های خدمات شهری است که می‌تواند مدیریت شهری را از تصمیم‌گیری بر مبنای گزارش‌های پراکنده به سمت مدیریت مبتنی بر داده‌های واقعی هدایت کند. وی افزود: اطلاعات ثبت‌شده در سامانه به مدیران کمک می‌کند وضعیت مأموریت‌ها، میزان پیشرفت فعالیت‌ها و نقاطی را که نیازمند توجه و اقدام بیشتری هستند، دقیق‌تر شناسایی کرده و بر اساس آن نسبت به اولویت‌بندی اقدامات و تخصیص مناسب‌تر منابع تصمیم‌گیری کنند. وی همچنین از ارائه سامانه «شهریار» در قالب نسخه تحت وب و همراه خبر داد و افزود: نسخه‌های مختلف سامانه متناسب با نیاز مدیران، کارشناسان و نیروهای اجرایی طراحی شده و برنامه اندروید آن نیز در اختیار کاربران قرار گرفته است. سامانه جامع خدمات شهری «شهریار» از طریق نشانی Shahryar.shiraz.ir در دسترس کاربران قرار دارد.

آگهی دعوت به مجمع عمومی فوق‌العاده
شرکت پیشگامان نوین سلولز پارس
(سهامی خاص) شماره ثبت ۶۴۲۲۸
شناسه ملی ۱۴۰۱۴۱۷۳۴۳۶

بدین‌وسیله از کلیه سهامداران محترم شرکت پیشگامان نوین سلولز پارس دعوت می‌شود تا در جلسه مجمع عمومی فوق‌العاده که رأس ساعت ۱۰ صبح روز دوشنبه مورخ ۱۴۰۵/۰۶/۰۲ در محل قانونی شرکت به نشانی: منطقه ویژه اقتصادی بلوار صادرات جنوبی تشکیل می‌گردد، حضور به هم رسانند.

دستور جلسه:
۱. تصمیم‌گیری در خصوص افزایش سرمایه شرکت با آورده نقدی سهامداران.

از سهامداران محترم یا نمایندگان قانونی آن‌ها تقاضا می‌شود جهت اخذ برگ ورود به جلسه، در تاریخ ۱۴۰۵/۰۶/۰۱ با در دست داشتن کارت ملی و مدارک مثبته نمایندگی به آدرس دفتر مرکزی شرکت واقع در منطقه ویژه اقتصادی مراجعه فرمایند. «۴۸۰-۸۵۹»

آگهی دعوت مجمع عمومی عادی نوبت اول
کانون بازنشستگان دانشگاه علوم پزشکی فسا

جلسه مجمع عمومی عادی نوبت اول کانون بازنشستگان دانشگاه علوم پزشکی در روز شنبه تاریخ ۱۴۰۵/۰۶/۱۴ از ساعت ۹:۳۰ صبح لغایت ۱۱:۳۰ در محل ورودی ساختمان الحاقی دانشگاه علوم پزشکی فسا برگزار می گردد. لذا از اعضاء محترم تقاضامندیم در تاریخ و ساعت فوق به صورت غیر تجمعی مراجعه نمایند.

دستور جلسه: انتخاب بازرس «۷۲۸-۳۴»

داس مه – مدیر کانون بازنشستگان

تاکید استاندار فارس بر نقش‌آفرینی دانشگاه‌ها در مسیر توسعه استان

گره‌گشایی به دستان اساتید

دکتر امیری: از تجربه موفق دانشگاه‌های سنگاپور در ارتباط سازمان‌یافته میان دانشگاه و بخش اجرایی الگوبرداری شود

بقیه از صفحه آخر / امیری با اشاره به تجربه بازدید خود از دانشگاه‌های سنگاپور گفت: در آن دانشگاه‌ها، تمام دستگاه‌های اجرایی اتاق و نماینده‌ای مستقل داشتند و ارتباطی ساختارمند میان دانشگاه و بخش اجرا برقرار بود.

وی، این الگو را تجربه‌ای موفق برای ایجاد ارتباط سازمان‌یافته میان دانشگاه و بخش اجرایی دانست و بر شکل‌گیری تدریجی آن در استان تأکید کرد.

استاندار فارس در ادامه از روسای دانشگاه‌ها دعوت کرد به‌عنوان مراکز علمی و آموزشی استان، برنامه‌های خود را برای توسعه استان و حل مسائل آن ارائه دهند و گفت: لازم نیست موضوعات بزرگ تعریف شود؛ چند مأموریت مشخص و قابل انجام می‌تواند سرآغازی برای این همکاری‌ها باشد.

وی همچنین با دعوت از روسای دانشگاه‌ها برای حضور در جلسات گفت‌وگوی دولت و بخش خصوصی و سایر شوراهای استانی، بر نقش مؤثر دانشگاه در تصمیم‌سازی‌های استان تأکید کرد.

استاندار فارس در پایان از پیگیری مسائل دانشگاه‌های استان از جمله موضوعات دانشجویی، حقوق اساتید و بهبود زیرساخت‌های دانشگاهی در جلسات آتی در سطح ملی خبر داد.

در این نشست و پیش از سخنان استاندار، محمدرضا قائدی رئیس دانشگاه آزاد اسلامی شیراز، محمود صادق‌پور رئیس دانشگاه ملی مهارت، سیدبصیر هاشمی رئیس دانشگاه علوم پزشکی و علیرضا افشاری‌فر رئیس دانشگاه شیراز به بیان دیدگاه‌ها و مسائل دانشگاه‌های متبوع خود پرداختند. رئیس پایگاه استنادی جهان اسلام و معاون سیاسی امنیتی و اجتماعی استانداری فارس نیز در این نشست حضور داشتند.

چشم روشنی به اصحاب رسانه

راه‌اندازی انجمن صنفی رسانه‌ها و تشکیل شورای عالی مشورتی فارس

معاون فرهنگی و امور رسانه فرهنگ و ارشاد فارس خبر داد: تلاش برای نام‌گذاری یکی از معابر یا میادین شیراز به‌نام «میرزا صالح کازرونی»

بقیه از صفحه آخر / لذا باید برای تحقق خواسته و مطالبات آنان پیگیری‌های بیشتری شود. جمشید رضایی در خصوص تاسیس خانه مطبوعات شهرستان کازرون بیان کرد: چون مدت زمان خانه مطبوعات استان فارس پایان یافته، انشاءا... پس از انتخابات خانه مطبوعات استان تلاش می کنیم این نهاد در کازرون راه‌اندازی شود.

وی با تصریح اینکه به زودی انجمن صنفی رسانه‌ها را راه‌اندازی خواهیم کرد، گفت: با تاکید استاندار فارس، شورای عالی مشورتی استان نیز تشکیل خواهد شد.

معاون فرهنگی و امور رسانه مدیر کل فرهنگ و ارشاد اسلامی فارس خاطرنشان کرد: به زودی مکاتبه‌ای با شورای نام‌گذاری شهرداری شیراز خواهیم داشت تا یکی از معابر و یا میادین شهر شیراز به نام «میرزا صالح کازرونی» از بزرگان چاپ، رسانه و اطلاع‌رسانی و موسس اولین روزنامه در کشور که اهل شهرستان کازرون بوده نام‌گذاری شود.

تمرکز بر معضل مسکن اصحاب رسانه

فرماندار کازرون نیز در حاشیه این مراسم در گفت‌وگو با خبرنگار ایرنا ضمن گرامیداشت یاد و خاطره شهید محمود صارمی، خبرنگار جمهوری اسلامی اظهار کرد: در بحث مسکن خبرنگاران که مطالبات اصلی این قشر است، ۲ تصمیم مدنظر است؛ نخست اینکه مکاتباتی با استانداری انجام گرفته تا در شورای مسکن استان مصوب کنند سهمیه‌ای به خبرنگاران شهرستان اختصاص داده شود. زین العابدین نیک مرام در خصوص نکته دوم گفت: فرمانداری کازرون در خصوص حل مسکن خبرنگاران، تصمیمی در خود فرمانداری گرفته است و مصوب شد به ۱۰ نفر از خبرنگاران و اصحاب رسانه که واجد شرایط باشند و در دهک‌های آسیب‌پذیر یک تا ۴ قرار دارند، زمین واگذار کند.

۱۲ رسانه در شهرستان کازرون فعال است

در ادامه فروزنده رئیس اداره فرهنگ و ارشاد اسلامی کازرون نیز با ارائه گزارشی از فعالیت اصحاب رسانه در شهرستان گفت: درحال حاضر ۱۲ رسانه در کازرون با مجوز فعالیت دارند که بعد از شیراز، دومین شهرستان فارس است که این تعداد رسانه فعال دارد.

در پایان این مراسم از خبرنگاران با اهدای لوح تقدیر به عمل آمد.

رئیس سازمان ساماندهی مشاغل شهری شهرداری:

جانمایی دستفروشان شیراز با ارزیابی ترافیکی انجام می‌شود

رئیس سازمان ساماندهی مشاغل شهری و فرآورده‌های کشاورزی شهرداری شیراز از شکل‌گیری همکاری مشترک این سازمان و معاونت حمل‌ونقل و ترافیک شهرداری برای اجرای طرح نوین ساماندهی دستفروشان خبر داد و گفت: جانمایی فضاهای ساماندهی دستفروشان باید همزمان با ملاحظات اجتماعی و اقتصادی، از منظر ظرفیت معابر، ایمنی، دسترسی شهروندان و آثار ترافیکی نیز ارزیابی شود. سجاد خلیلی افزود: موضوع دستفروشی صرفا یک مسئله اقتصادی یا اجتماعی نیست و با شبکه معابر، جریان تردد خودرو و عابر پیاده، ایمنی و ظرفیت فضاهای شهری ارتباط مستقیم دارد، بنابراین انتخاب محل‌های مناسب برای ساماندهی باید با نگاه چندبعدی و بر اساس ارزیابی‌های کارشناسی انجام شود. وی ادامه داد: در فرآیند جانمایی محل‌های ساماندهی، عواملی همچون ظرفیت معبر، دسترسی مناسب شهروندان، امکان توقف و دسترسی ایمن، جلوگیری از ایجاد گره‌های ترافیکی و حفظ مسیر عبور عابران پیاده باید همزمان مورد توجه قرار گیرد. رئیس سازمان ساماندهی مشاغل شهری و فرآورده‌های کشاورزی شهرداری شیراز اضافه کرد: تجربه مدیریت شهری نیز نشان می‌دهد ایجاد بازارچه و فضاهای ساماندهی‌شده می‌تواند ضمن ایجاد امکان ادامه فعالیت دستفروشان، به کاهش سد معبر و اختلال در عبور و مرور کمک کند. وی با اشاره به اعلام آمادگی معاونت حمل‌ونقل و ترافیک شهرداری شیراز گفت: در این جلسه بر همکاری نزدیک دو مجموعه در مرحله مطالعه، جانمایی و اجرای طرح تأکید شد تا محل‌های پیشنهادی پیش از اجرا از منظر ترافیکی نیز بررسی و ارزیابی شوند. خلیلی با اشاره به پیوند مستقیم بسیاری از موضوعات سازمان ساماندهی با مسائل حمل‌ونقل و ترافیک گفت: مقرر شد نماینده‌ای ثابت از معاونت حمل‌ونقل و ترافیک شهرداری شیراز در سازمان ساماندهی مشاغل شهری حضور داشته باشد تا هماهنگی‌های تخصصی میان دو حوزه به شکل مستمر دنبال شود و تصمیمات مرتبط با جانمایی و ساماندهی مشاغل با سرعت و دقت بیشتری پیش برود.

وی ادامه داد: این همکاری تنها به طرح ساماندهی دستفروشان محدود نخواهد بود و می‌تواند در موضوعاتی همچون ساماندهی مشاغل مزاحم، جانمایی سایت‌های صنفی، مدیریت دسترسی و پارکینگ در مراکز عرضه و طراحی فضاهای جدید شهری نیز مورد استفاده قرار گیرد. رئیس سازمان ساماندهی مشاغل شهری و فرآورده‌های کشاورزی شهرداری شیراز تأکید کرد: رویکرد سازمان در طرح نوین ساماندهی دستفروشان صرفا رفع سدمعبر نیست؛ بلکه تلاش می کنیم با شناسایی ظرفیت‌های مناسب شهری و ایجاد فضاهای سامان‌یافته، هم حقوق شهروندان و کیفیت تردد در معابر حفظ شود و هم برای فعالان این حوزه، امکان فعالیت در محیطی قانونمند، ایمن و قابل نظارت فراهم شود.

اعزام گروه تخصصی بنیاد شهید به لامرد برای رسیدگی به‌پرونده جانبازان حمله موشکی

معاون سیاسی، امنیتی و اجتماعی استاندار فارس از اعزام گروهی تخصصی از سوی بنیاد شهید و امور ایثارگران به شهرستان لامرد در شهریورماه با پیگیری دکتر امیری نماینده عالی دولت در استان خبر داد و گفت: این گروه، فرآیند بررسی و احراز جانبازی آسیب‌دیدگان جنایت حمله موشکی آمریکا و رژیم صهیونیستی به سالن ورزشی لامرد را بدون نیاز به مراجعه آنان به مرکز استان، در خود شهرستان انجام خواهند داد.

سیداحمد احمدی‌زاده در گفت‌وگو با خبرنگار ایرنا با اشاره به هدف این تصمیم، خاطرنشان کرد: این اقدام با هدف تکریم جانبازان و آسیب‌دیدگان و همچنین جلوگیری از تحمیل رفت‌وآمد و زحمت مراجعه آنان به مرکز استان اتخاذ شده و بر این اساس، عزیزانی که در جریان این جنایت حمله موشکی آسیب دیده‌اند، می‌توانند مراحل مربوط به بررسی اولیه و احراز جانبازی را در شهرستان لامرد دنبال کنند.

دادستان فیروزآباد شایعه ربودن کودکان را تکذیب کرد

دادستان عمومی و انقلاب شهرستان فیروزآباد گفت: اخباری که مربوط به ربایش کودکان شهر فیروزآباد در فضای مجازی منتشر می‌شود، کذب است. قاسم محمدی اظهار کرد: اخباری در خصوص ربایش کودکان توسط اتباع افغانی در فضای مجازی منتشر و باعث نگرانی برخی از خانواده‌ها شده است.

او با تکذیب این شایعه، افزود: این موضوع به‌هیچ عنوان صحت ندارد. دادستان عمومی و انقلاب فیروزآباد گفت: مردم شهرستان فیروزآباد اخبار را از منابع معتبر پیگیری و بدون تحقیق و بررسی از بازنشر اخبار منتشرشده خودداری کنند. محمدی تاکید کرد: با انتشاردهندگان اخبار کذب در فضای مجازی که موجب تشویش اذهان عمومی و ترس در جامعه می‌شود، به طور قاطع برخورد خواهد شد.

پیگیری مطالبات مردم با استفاده از فناوری

اجرای طرح پلتفرم هوشمند «همیار شهر شیراز» برای شنیدن صدای مردم، دریافت مطالبات شهروندان و افزایش سرعت رسیدگی به درخواست‌ها

رئیس کمیسیون سلامت، محیط‌زیست و خدمات شهری شورای اسلامی شهر شیراز از واگذاری ارزیابی مستقل بازخوردهای شهروندان درباره نحوه رسیدگی شهرداری به درخواست‌ها و مطالبات شهری به جهاد دانشگاهی خبر داد و گفت: صرف ثبت درخواست‌های مردمی برای ارزیابی عملکرد مدیریت شهری کافی نیست و میزان رضایت شهروندان از فرآیند پیگیری و نتیجه رسیدگی نیز باید سنجیده شود. مسعود زارعی با اشاره به بررسی طرح «همیار شهر شیراز» اظهار کرد: این طرح با هدف ایجاد یا تقویت یک پلتفرم هوشمند برای دریافت، ثبت و پیگیری گزارش‌ها و مطالبات شهروندان مطرح شده است.

وی با تأکید بر ضرورت استفاده از فناوری‌های نوین در ارتباط مدیریت شهری با مردم افزود: صرفا دریافت گزارش از شهروند کافی نیست، بلکه باید مشخص شود شهرداری امکان اجرای درخواست مطرح‌شده را دارد یا خیر و نتیجه این بررسی نیز به شکل شفاف به شهروند اعلام شود.

سنجش رضایت شهروندان از نحوه رسیدگی به مطالبات

رئیس کمیسیون سلامت، محیط‌زیست و خدمات شهری شورای شهر شیراز ادامه داد: اگر موضوع مطرح‌شده در حیطه وظایف شهرداری نیست، باید این مسئله برای شهروند توضیح داده شود و چنانچه انجام درخواست به زمان بیشتری نیاز دارد، زمان و فرآیند رسیدگی نیز باید برای وی روشن باشد.

زارعی افزود: در مواردی که امکان انجام درخواست در کوتاه‌ترین زمان وجود دارد، باید رسیدگی با سرعت انجام شود و مهم‌تر از همه، پس از ثبت درخواست باید از شهروند بازخورد گرفته شود تا مشخص شود آیا وی از نحوه پیگیری و نتیجه رسیدگی به مطالبه خود رضایت داشته است یا خیر. وی با اشاره به تصمیم کمیسیون برای تقویت نظارت بر این فرآیند گفت: مقرر شده است یک ناظر خارج از مجموعه شهرداری، فرآیند بازخوردگیری از شهروندان را به‌صورت مستقل ارزیابی کند. زارعی ادامه داد: در همین راستا، جهاد دانشگاهی مسئولیت این بخش را برعهده گرفته و قراردادی نیز در این زمینه منعقد شده است تا بازخوردهای شهروندان را دریافت و ارزیابی کند.

رئیس کمیسیون سلامت، محیط‌زیست و خدمات شهری شورای شهر شیراز با استقبال از طرح «همیار شهر شیراز» گفت: استفاده از دانش روز و فناوری‌های نوین برای شنیدن صدای مردم، دریافت مطالبات شهروندان و افزایش سرعت رسیدگی به درخواست‌ها، اقدامی ضروری است و باید از ظرفیت‌های موجود در این حوزه استفاده کنیم.

تقویت ۱۳۷ برای افزایش سرعت رفع مشکلات شهری

وی همچنین بر تقویت سامانه ۱۳۷ تأکید کرد و افزود: به دنبال آن هستیم که حوزه ۱۳۷ از نظر نظارت، کنترل و سرعت پاسخگویی تقویت شود. زارعی با اشاره به ظرفیت «اورژانس ۱۳۷» گفت: این ظرفیت با هدف آن شکل گرفته است که پیمانکاران مربوطه بتوانند در کوتاه‌ترین زمان ممکن نسبت به رفع برخی مشکلات و معضلات شهری، از جمله چاله‌ها و خرابی‌های موجود در سطح مناطق، اقدام کنند.

بررسی توافق ارائه خدمات به جامعه ایثارگری

رئیس کمیسیون سلامت، محیط‌زیست و خدمات شهری شورای اسلامی شهر شیراز در بخش دیگری از سخنان خود به بررسی لایحه شهرداری درباره نحوه ارائه خدمات به جامعه ایثارگری اشاره کرد و گفت: این موضوع با توجه به قوانین و ضوابط بالادستی در دستور کار کمیسیون قرار گرفت. وی با تأکید بر جایگاه ایثار و ایثارگری در جامعه اظهار کرد: توجه به ایثارگران صرفا ارائه خدمت به یک گروه خاص نیست، بلکه تقویت فرهنگ ایثار در جامعه می‌تواند در حوزه‌های مختلف اجتماعی، فرهنگی، سلامت و حتی امنیت جامعه آثار مثبتی داشته باشد.

زارعی افزود: همه جوامع برای افرادی که در مسیر حفظ و تقویت جامعه ایثار می کنند، جایگاه ویژه‌ای قائل هستند و ما نیز باید نسبت به حفظ و ارتقای فرهنگ ایثارگری توجه جدی داشته باشیم.

وی با اشاره به سابقه این موضوع در دوره فعلی مدیریت شهری گفت: در ابتدای این دوره، آیین‌نامه‌ای در این زمینه تنظیم شده بود که یک دوره سه‌ساله داشت و اکنون این دوره به پایان رسیده است؛ بنابراین موضوع تمدید، اصلاح یا تعیین تکلیف سازوکار جدید ارائه خدمات به جامعه ایثارگری در دستور کار قرار گرفت.

رئیس کمیسیون سلامت، محیط‌زیست و خدمات شهری شورای شهر شیراز ادامه داد: در گذشته پیشنهاد شده بود تفاهم‌نامه یا توافقنامه‌ای میان شهرداری و بنیاد شهید و امور ایثارگران تنظیم شود، اما با توجه به مفاد آیین‌نامه و حضور دستگاه‌های مرتبط دیگر، مقرر شد علاوه بر بنیاد شهید، سپاه و بنیاد حفظ آثار و نشر ارزش‌های دفاع مقدس نیز در این فرآیند حضور داشته باشند.

زارعی تصریح کرد: در مجموع، چهار مجموعه شامل شهرداری و دستگاه‌های مرتبط باید در تنظیم و اجرای این توافق همکاری داشته باشند تا اقداماتی که در آیین‌نامه پیش‌بینی شده است، در قالبی مشخص و منسجم به مرحله اجرا برسد.

وی در ادامه با تأکید دوباره بر اهمیت سرعت و شفافیت در فرآیند رسیدگی به مطالبات مردمی گفت: هرچه فرآیند ثبت درخواست، پیگیری، پاسخگویی و رفع مشکل سریع‌تر و شفاف‌تر شود، اعتماد عمومی به مجموعه مدیریت شهری نیز افزایش پیدا خواهد کرد.

رئیس کمیسیون سلامت، محیط‌زیست و خدمات شهری شورای شهر شیراز تأکید کرد: هدف نهایی از توسعه ابزارهای هوشمند و تقویت سامانه‌های ارتباطی شهرداری، صرفا استفاده از فناوری نیست؛ بلکه این فناوری باید در خدمت مردم قرار گیرد، صدای شهروندان را بهتر به مدیریت شهری منتقل کند، فرآیند رسیدگی را سرعت ببخشد و در نهایت به افزایش رضایت و اعتماد عمومی منجر شود.

رئیس سنجش آموزش و پرورش فارس خبر داد:

دریافت کارت ورود به جلسه آزمون‌های کنکور سراسری؛ از امروز

بهمن پگاه راد – «خبرجنوب» / رئیس سنجش آموزش و پرورش فارس گفت: کارت ورود به جلسه کنکور سراسری مربوط به آزمون‌های ۲۹ و ۳۰ مرداد، از امروز، در درگاه سازمان سنجش قرار گرفته و داوطلبان می‌توانند کارت خود را دریافت کنند

امیر شیرازی‌نژاد در گفت‌وگو با روزنامه «خبرجنوب» با اعلام این خبر، بیان کرد: همان طور که می دانید مسئولیت برگزاری کنکور بر عهده سازمان سنجش است و دانشگاه‌ها مجری اصلی آزمون هستند؛ اما در مناطقی که دانشگاه‌ها ظرفیت کافی ندارند، آموزش‌وپرورش به دلیل سابقه طولانی در برگزاری استاندارد آزمون ها، همکاری می کند. استان فارس با ۶۱ منطقه آموزشی، امسال در ۲۴ منطقه به سازمان سنجش یاری می‌رساند و حدود ۲۰ هزار داوطلب در حوزه‌های آموزش و پرورش فارس آزمون خواهند داد. وی در توضیح بیشتر بیان کرد: عوامل اجرایی هم اکنون مشغول آماده‌سازی ملزومات غیرمحرمانه مانند برچسب صندلی‌ها، فهرست حضور و غیاب و ارسال آن‌ها به حوزه‌ها هستند و دفترچه‌های سؤال نیز در روزهای آینده دریافت و تا زمان برگزاری آزمون در قرنطینه نگهداری می‌شود.

نتایج امتحانات نهایی

شیرازی‌نژاد درباره وضعیت امتحانات نهایی سال جاری گفت: این امتحانات که قرار بود ۱۲ مرداد پایان یابد، به دلیل تأخیر در برگزاری آزمون‌ها در چهار استان و همچنین لزوم برگزاری آزمون برای دانش‌آموزان دارای غیبت موجه، تا ۲۰ مرداد ادامه یافت. او افزود: بخش عمده‌ای از برگه‌ها در سراسر کشور تصحیح شده و تنها تعداد محدودی در حال بررسی و تصحیح است و به‌محض پایان کار تصحیح، نمرات روی سایت قرار می گیرد و در بازه زمانی مشخص، اعتراض‌ها نیز رسیدگی خواهد شد تا پرونده امتحانات نهایی نوبت دوم سال تحصیلی ۱۴۰۴–۱۴۰۵ بسته شود. وی یادآور شد که امتحانات شهریورماه برای دانش‌آموزان پایه یازدهم، دوازدهم و سایر پایه‌هایی که موفق به کسب نمره قبولی نشده‌اند، باید طبق تأکید وزیر آموزش‌وپرورش تا پیش از اول مهر به پایان برسد تا وضعیت تحصیلی همه دانش‌آموزان مشخص شود.

رؤیت نتایج سمپاد و نمونه دولتی

رئیس سنجش آموزش و پرورش فارس در پایان به نتایج آزمون‌های ورود به مدارس نمونه دولتی و استعدادهای درخشان نیز اشاره کرد و گفت: این نتایج همچنان در درگاه سازمان سنجش قابل رویت است و اگر دانش آموزی اعتراضی داشته باشد می‌تواند در همان درگاه سنجش اعتراض خود را رد کند تا به آن رسیدگی شود.

کشف زمین‌خواری ۵۷۰ میلیارد ریالی در حومه شیراز

فرمانده انتظامی استان فارس از کشف دو فقره زمین‌خواری به ارزش ۵۷۰ میلیارد ریال در حومه شیراز خبر داد. سردار عزیزاله ملکی افزود: در پی شکایت نمایندگان منابع طبیعی و جهاد کشاورزی درباره تصرف اراضی ملی در مناطق «قلات» و «کودیان»، مأموران پلیس با انجام تحقیقات و هماهنگی قضایی به محل اعزام شدند.

فرمانده انتظامی استان فارس با بیان اینکه ماموران موفق شدند در این خصوص هر ۲ نفر را شناسایی و به مرجع قضایی معرفی کنند، گفت: کارشناسان ارزش اراضی رفع تصرف شده را ۵۷۰ میلیارد ریال برآورد کردند. بررسی‌ها نشان داد دونفر حدود ۷۴ هزار مترمربع از اراضی منابع طبیعی را تصرف و پس از تفکیک، قطعه‌بندی کرده‌اند. هردو متهم شناسایی و به مرجع قضایی معرفی شدند.

بازگشت فرودگاه بین‌المللی لارستان به مدار پروازی

پس از حدود پنج ماه توقف، پروازهای مسافری فرودگاه بین‌المللی لارستان با برقراری مسیر تهران– لار– تهران از سر گرفته‌شد.

مدیرکل فرودگاه بین‌المللی لارستان در این باره اظهار کرد: برقراری این پروازها گامی مهم در راستای توسعه شبکه پروازی فرودگاه لارستان و پاسخگویی به نیازهای مسافران جنوب استان فارس و مناطق پیرامونی به شمار می‌رود و به‌زودی شاهد پروازهای بیشتر در مسیرهای مختلف خواهیم بود.

محسن رفیعی افزود: مسافران می‌توانند برای تهیه بلیت این پروازها به سایت‌های رسمی فروش بلیت هواپیما یا دفاتر خدمات مسافرتی و هواپیمایی مراجعه کنند. پرواز برای دیگر مقاصد نیز در دستور کار و پیگیری است و به محض بازگشت به خط هوایی اطلاع‌رسانی خواهد شد.

کوتاه

امیرحسین استقلال رئیس جهاددانشگاهی فارس با اشاره به اقدامات انجام‌شده برای حفظ و بهسازی املاک این واحد گفت: طی چهارسال اخیر هیچ بخشی از املاک جهاددانشگاهی واگذار نشده و با خرید تجهیزات و اجرای عملیات بهسازی، سرمایه‌های این مجموعه حفظ شده است، به‌گونه‌ای که ارزش یکی از ساختمان‌های بازسازی‌شده با مشارکت بخش خصوصی اکنون حدود ۱۰ برابر شده است.

مرتضی اسدی رئیس اداره راه و شهرسازی شهرستان فیروزآباد از رفع مانع تسهیلات بانکی پروژه‌های نهضت ملی مسکن این شهرستان خبر داد و گفت: در حال حاضر ۴۳۰۰ واحد مسکونی در قالب این طرح در شهرستان در دست اجراست و رفع مشکل تسهیلات بانکی می‌تواند روند پیشرفت این پروژه‌ها را سرعت ببخشد.

نخستین جلسه مجمع کارگروه‌های تخصصی‌شورای هماهنگی‌وگسترش‌فعالیت‌های قرآنی استان فارس با هدف ایجاد هم‌افزایی، هماهنگی و برنامه‌ریزی برای اجرای چشم‌اندازهای پیش‌بینی شده در اسناد تخصصی برگزار و فعالیت رسمی ۱۰ کارگروه این شورا آغاز شد و رؤسای کارگروه‌ها نیز دیدگاه‌ها و پیشنهادهای خود را مطرح کردند.

علی علیزاده فرماندار لامرد از اختصاص ۴۴۰ میلیارد تومان اعتبار به این شهرستان در سال ۱۴۰۵ خبر داد و گفت: اعتبارات شهرستان نسبت به سال گذشته ۲۷ درصد افزایش یافته است.

محمدمهدی عبداللهی مدیرکل راه و شهرسازی استان فارس از اجرای نیروگاه خورشیدی متصل به شبکه با ظرفیت ۸۰ کیلووات در ساختمان‌های این اداره‌کل خبر داد و خاطرنشان کرد: این اقدامات در راستای تأمین ۲۰ درصد انرژی مصرفی دستگاه‌ها از منابع تجدیدپذیر انجام می‌شود.

یعقوب میرزایی قیری فرماندار گراش با اعلام افزایش ۴۶ درصدی اعتبارات کمیته برنامه‌ریزی این شهرستان در سال جاری، گفت: اعتبارات گراش از ۱۱۴ میلیارد تومان در سال گذشته به ۱۷۲ میلیارد تومان رسیده و تکمیل پروژه‌های نیمه‌تمام و تقویت شاخص‌های توسعه‌ای شهرستان در اولویت توزیع این اعتبارات قرار دارد.

کاووس همتی معاون بهبود تولیدات گیاهی سازمان جهاد کشاورزی استان فارس از پایان برداشت زردآلو در باغ‌های استان خبر داد و گفت: امسال ۲۵ هزار تن زردآلو از باغ‌های فارس برداشت شد که این میزان ۴.۲ درصد از تولید زردآلوی کشور را شامل می‌شود. فارس از نظر سطح زیرکشت این محصول در رتبه نهم کشور قرار دارد.

مهدی یوسفی مدیر جهاد کشاورزی شهرستان زرین‌دشت از آغاز عملیات وجین دستی و حذف علف‌های هرز در ۳۹۰۰ هکتار از مزارع پنبه این شهرستان خبر داد و گفت: در صورت تداوم شرایط مناسب آب‌وهوایی و اجرای صحیح عملیات داشت، پیش‌بینی می‌شود امسال بیش از ۱۵ هزار تن وش پنبه از مزارع زرین‌دشت برداشت شود.

نبی‌ا... یزدی مدیر امور اراضی سازمان جهاد کشاورزی فارس از تعیین تکلیف ۱۲ پرونده اصلاحات ارضی در نشست شورای اصلاحات ارضی استان خبر داد و گفت: در این نشست ۱۶ پرونده مورد بررسی قرار گرفت که برای ۱۲ پرونده رأی صادر شد و وضعیت یک پرونده نیز به دلیل احراز نشدن شرایط قانونی مشخص شد.

دوشنبه ۲۶ مردادماه ۱۴۰۵ شماره ۱۳۲۹۲

برترین روزنامه منطقه‌ای کشور بر اساس رتبه بندی وزارت ارشاد

روزنامه صبح

خبر جنوب

www.khabarjonoub.ir - www.khabarAds.ir - www.khabarjonoub.com

مطالبات درمانی کارگران و بازنشستگان فارس روی میز وزیر کار قرار می‌گیرد

۱۳

جانمایی دستفروشان شیراز با ارزیابی ترافیکی انجام می‌شود

۱۵

خدمات شهری شیراز با سامانه «شهریار» هوشمند می‌شود

۱۳

دریافت کارت ورود به جلسه آزمون‌های کنکور سراسری از امروز

۱۵

تاکید استاندار فارس بر نقش‌آفرینی دانشگاه‌ها در مسیر توسعه استان

گره‌گشایی به دستان اساتید

دکتر امیری: از تجربه موفق دانشگاه‌های سنگاپور در ارتباط سازمان‌یافته میان دانشگاه و بخش اجرایی الگوبرداری شود

استاندار فارس با اشاره به ظرفیت‌های علمی و پژوهشی دانشگاه‌های فارس از آن‌ها خواست با ارائه برنامه‌های عملیاتی مشخص، در مسیر توسعه استان و حل مسائل آن نقش‌آفرینی بیشتری داشته باشند. حسینعلی امیری در نشست هم‌اندیشی با رؤسای دانشگاه‌های استان فارس، دانشگاه‌ها را بهترین بستر پرورش قدرت حل مسئله دانست و با دعوت از دانشگاه‌ها برای ارائه برنامه‌های عملیاتی و اجرایی، گفت: انسان علاقه‌مند است دانش و داشته‌هایش در جایی به کار گرفته شود؛ در دانشگاه‌های استان اساتید و دانشجویان علاقه‌مند زیادی هستند که می‌توانند با انتخاب موضوعات پژوهشی، پایان‌نامه‌ها و رساله‌های خود، گره‌ای از مسائل استان و کشور بگشایند. وی با اشاره به اینکه بخشی از این ظرفیت‌ها بدون نیاز به اعتبار و منابع مالی قابل استفاده است، تأکید کرد: انتخاب موضوعات پایان‌نامه و رساله در مسیر حل مسائل واقعی استان، یکی از راه‌های مؤثر و کم‌هزینه برای بهره‌گیری از ظرفیت آموزش عالی است. استاندار فارس در بخش دیگری از سخنان خود، با قدردانی از ارائه گزارش «بسیار خوب و متقن» دانشگاه شیراز درباره ساماندهی معادن شن و ماسه شرق شیراز در شورای معدن استان، این گزارش را نمونه‌ای موفق از نقش‌آفرینی دانشگاه در حل یکی از مسائل مهم شهر شیراز توصیف کرد.

بقیه در صفحه ۱۵

اجرای یک پازل دیگر از مجموعه برش مهندسی فرهنگی

در دیدار مدیرکل فرهنگ و ارشاد فارس با نماینده ولی‌فقیه در استان مطرح شد:

ارائه راهکارهای اجرایی فرهنگ‌سازی در چارچوب سبک زندگی ایرانی-اسلامی به‌عنوان یکی از برنامه‌های برش مهندسی فرهنگی

۱۰

در نخستین همایش ملی «هوش مصنوعی با رویکرد پیشگیری از جرم و آسیب‌های اجتماعی» مطرح شد

چشم سوم دستگاه قضا در پیشگیری از جرم

● مسئولان قضایی بر استفاده قانونمند، فقهی و اخلاق‌مدار از هوش مصنوعی تأکید کردند

● از شناسایی مناطق پرخطر و تحلیل رفتارهای مجرمانه تا دستیار قاضی

۱۳

شیراز در هوای «مهر»

مدیرکل بهزیستی فارس در گفت‌وگو با «خبرجنوب»:

برگزاری مسابقات فرزندان خانه‌های کودک و نوجوان و فرزندان بی‌سرپرست و فاقد سرپرست با هدف تمرین زندگی و دوباره ایستادن

۱۰

چشم روشنی به اصحاب رسانه

تلاش برای نام‌گذاری یکی از معابر یا میادین شیراز به‌نام «میرزا صالح کازرونی»

معاون فرهنگی و امور رسانه فرهنگ و ارشاد فارس خبر داد:

راه‌اندازی انجمن صنفی رسانه‌ها و تشکیل شورای عالی مشورتی استان

معاون فرهنگی و امور رسانه مدیرکل فرهنگ و ارشاد اسلامی فارس و فرماندار کازرون با تاکید بر ضرورت پیگیری مطالبات رسانه‌ها در این شهرستان، از برنامه‌های جدید برای تامین مسکن خبرنگاران و تاسیس نهادهای صنفی در کازرون خبر دادند. در نشست صمیمی خبرنگاران و اصحاب رسانه کازرون با فرماندار شهرستان و معاون فرهنگی و امور رسانه مدیرکل فرهنگ و ارشاد اسلامی فارس خبرنگاران و مسئولان رسانه، مسائل و مشکلات خود در حوزه فعالیت‌های خبری از جمله مسکن، معیشت، بیمه خبرنگاران و تاسیس خانه مطبوعات در شهرستان را مطرح کردند. معاون فرهنگی و امور رسانه مدیرکل فرهنگ و ارشاد اسلامی فارس در حاشیه این نشست اظهار کرد: خبرنگاران مسائل، مشکلات و مطالبات خود را در بخش‌های مختلف بیان کردند...

بقیه در صفحه ۱۵

تابستانی با تنش آبی کمتر

مدیرکل آبفا فارس:

منابع آب محدود است مردم مدیریت مصرف را جدی بگیرند

فاطمه ایزدی – «خبرجنوب»/ فارس در تابستانی که دمای هوا در برخی نقاط آن از ۵۰ درجه عبور کرده با کاهش تنش آبی در شهرها و روستاها مواجه شده که به گفته مدیرکل آبفا فارس این کاهش، تنها حاصل افزایش بارش نبوده و اصلاح شبکه، کنترل هدررفت و افزایش بهره‌وری نیز در آن نقش داشته است. به گفته علی شبانی، در همین مدت، تولید آب استان با وجود افزایش سالانه شمار مشترکان کاهش یافته و طی دو سال گذشته نیز ۱۶۰۰ کیلومتر از شبکه‌های توزیع آب اصلاح، بازسازی یا توسعه پیدا کرده است.

بقیه در صفحه ۸

پلمب ۳۲ مرکز غیرمجاز درمانی در سال جاری

فرآیندهای مالی و درمانی مراکز خدمات سلامت رصد می‌شود

معاون دانشگاه علوم پزشکی شیراز خبر داد:

بازگشت بیش از ۵ میلیارد تومان اضافه‌دریافتی به بیماران در فارس

۱۰

دستور استاندار فارس برای تسریع در روند ثبت ملی بافت تاریخی کازرون

۱۰

فیروزآباد پایلوت اجرای نسخه جدید ۰۳ پزشک خانواده شد

در این نسخه توجه ویژه‌ای به انسجام فرآیندهای ارائه خدمت، تقویت سطح اول خدمات، نظام ارجاع و پیگیری وضعیت سلامت افراد شده است

۱۳

دادستان فیروزآباد شایعه ربودن کودکان را تکذیب کرد

۱۵

بازگشت فرودگاه بین‌المللی لارستان به مدار پروازی

۱۵

کشف داروهای سقط جنین و مخدر در بازرسی از ۲ واحد صنفی در فارس

۱۳

مدیر شعب بانک کشاورزی فارس مطرح کرد:

ضرورت مدیریت منابع و نظارت دقیق‌تر بر مصرف تسهیلات

۱۳